



แผนพัฒนาท้องถิ่น

(พ.ศ. ๒๕๖๖-๒๕๗๐)

เทศบาลตำบลหาดเสี้ยว
อำเภอศรีสำราญ จังหวัดสุโขทัย



ประกาศเทศบาลตำบลหาดเสี้ยว
เรื่อง แผนพัฒนาท้องถิ่น (พ.ศ.๒๕๖๖ - ๒๕๗๐)
ของเทศบาลตำบลหาดเสี้ยว

ตามระเบียบกระทรวงมหาดไทย ว่าด้วยการจัดทำแผนพัฒนาองค์กรปกครองส่วนท้องถิ่น พ.ศ.๒๕๔๘ แก้ไขเพิ่มเติม (ฉบับที่ ๓) พ.ศ.๒๕๖๑ หมวด ๓ ข้อ ๑๗ (๔) กำหนดให้ผู้บริหารท้องถิ่นพิจารณาอนุมัติร่างแผนพัฒนาท้องถิ่น และประกาศใช้แผนพัฒนาท้องถิ่นต่อไป นั้น

บัดนี้ นายกเทศมนตรีตำบลหาดเสี้ยว ได้อนุมัติแผนพัฒนาท้องถิ่น (พ.ศ. ๒๕๖๖ - ๒๕๗๐) เมื่อวันที่ ๒๙ กันยายน ๒๕๖๔ แล้ว จึงอาศัยอำนาจตามความในหมวด ๓ ข้อ ๑๗ (๔) แห่งระเบียบกระทรวงมหาดไทย ว่าด้วยการจัดทำแผนพัฒนาองค์กรปกครองส่วนท้องถิ่น พ.ศ. ๒๕๔๘ แก้ไขเพิ่มเติม (ฉบับที่ ๓) พ.ศ. ๒๕๖๑ ประกาศใช้แผนพัฒนาท้องถิ่น (พ.ศ. ๒๕๖๖ - ๒๕๗๐) ของเทศบาลตำบลหาดเสี้ยว เพื่อใช้เป็นกรอบในการจัดทำงบประมาณรายจ่ายประจำปี งบประมาณรายจ่ายเพิ่มเติม งบประมาณจากเงินสะสม และการขอรับเงินอุดหนุนของเทศบาลตำบลหาดเสี้ยว รวมทั้งในส่วนที่เกี่ยวข้อง โดยรายละเอียดตามเอกสารที่แนบท้ายประกาศนี้

จึงประกาศมาให้ทราบโดยทั่วกัน

ประกาศ ณ วันที่ ๓๐ เดือน กันยายน พ.ศ. ๒๕๖๔

(ลงชื่อ)

(นางรุ่งอรุณ คำโมง)
นายกเทศมนตรีตำบลหาดเสี้ยว

คำนำ

แผนพัฒนาท้องถิ่น (พ.ศ. 2566 – 2570) ได้จัดทำขึ้นตามกรอบยุทธศาสตร์การพัฒนาของเทศบาลตำบลหาดเสี้ยว และกรอบยุทธศาสตร์การพัฒนาขององค์กรปกครองส่วนท้องถิ่นในเขตจังหวัดสุโขทัย ยุทธศาสตร์การพัฒนาจังหวัดสุโขทัยและนโยบายการพัฒนาของผู้บริหารท้องถิ่น ซึ่งได้กำหนดวิสัยทัศน์ พันธกิจ แนวทางการพัฒนาตลอดจนจุดมุ่งหมายเพื่อการพัฒนาเอาไว้ล่วงหน้าแล้วว่าต้องการให้สภาพการณ์ในอนาคตของชุมชนภายในเขตเทศบาลเป็นอย่างไร ต้องทำอะไรบ้างให้บรรลุถึงเป้าหมายที่คาดหวังเอาไว้ว่าทำอะไรอะไร ทำอย่างไร ทำด้วยวิธีใด ในการจัดทำแผนพัฒนาท้องถิ่น ฉบับนี้ ก็เพื่อแก้ไขปัญหา และตอบสนองความต้องการของประชาชน และนโยบายการพัฒนาของคณะผู้บริหารที่มุ่งเน้นการพัฒนาท้องถิ่นในด้านต่าง ๆ ทั้งทางด้านสาธารณูปโภค สาธารณูปการ ด้านสิ่งแวดล้อม ด้านเศรษฐกิจ ด้านสังคม ด้านการเมือง ให้สำเร็จลุล่วงตรงตามเป้าหมายที่วางเอาไว้

เทศบาลตำบลหาดเสี้ยว หวังเป็นอย่างยิ่งว่าแผนพัฒนาท้องถิ่น (พ.ศ.2566 – 2570) จะเป็นเครื่องมือสำหรับใช้ในการพัฒนาท้องถิ่นให้บรรลุวัตถุประสงค์ที่วางเอาไว้อย่างมีประสิทธิภาพ พร้อมนี้ขอขอบพระคุณประชาคมระดับตำบล ผู้นำชุมชน ผู้นำองค์กรเอกชน หน่วยงานราชการที่เกี่ยวข้อง คณะกรรมการพัฒนาเทศบาลทุกท่าน ที่ให้คำปรึกษาตลอดจนคำแนะนำต่างๆ อันจะเป็นผลให้การดำเนินการจัดทำแผนพัฒนาท้องถิ่น สำเร็จลุล่วงไปด้วยดี

ส่วนที่ 1

สภาพทั่วไปและข้อมูลพื้นฐาน

1. ด้านกายภาพ

1.1 ลักษณะที่ตั้ง

เทศบาลตำบลหาดเสี้ยวตั้งอยู่ทางทิศเหนือของอำเภอสวรรคโลก จังหวัดสุโขทัย ตามถนนสวรรคโลก - ศรีสัชนาลัย ระยะห่างจากจังหวัดประมาณ 67 กิโลเมตร ห่างจากกรุงเทพฯประมาณ 540 กิโลเมตร

อาณาเขต มีดังนี้

ทิศเหนือ

ตั้งแต่หลักเขตที่ 1 ไปทางทิศตะวันออกตามแนวเขตตำบลหาดเสี้ยว และตำบลป่าจ้าว ไปยังหลักเขตที่ 1 ของเทศบาลตำบลหาดเสี้ยว (เดิม) และมาตามแนวถนนทางหลวงแผ่นดิน หมายเลข 102 ตอนศรีสัชนาลัย - อุตรดิตถ์ มาบรรจบหลักเขตที่ 2 บริเวณพิกัด 845384

ทิศตะวันออก

จากหลักเขตที่ 2 ไปทางทิศตะวันออก ตามแนวเขตเส้นแบ่งตำบลหาดเสี้ยว หมู่ที่ 2 และตำบลป่าจ้าว จนมาบรรจบหลักเขตที่ 3 ที่บริเวณพิกัด 905345 ที่จุดเส้นแบ่งเขตตำบลหาดเสี้ยว และตำบลหนองอ้อ อำเภอศรีสัชนาลัย จังหวัดสุโขทัย

ทิศใต้

จากหลักเขตที่ 3 ไปทางทิศตะวันตก ตามเส้นแบ่งเขตตำบลหาดเสี้ยว หมู่ที่ 2 และตำบลท่าชัย ลงไปทางทิศใต้ จนมาบรรจบหลักเขตที่ 4 ที่บริเวณพิกัด 875327 ที่จุดแบ่งเขตตำบลหาดเสี้ยวและตำบลหนองอ้อ อำเภอศรีสัชนาลัย จังหวัดสุโขทัย

ทิศตะวันตก

จากหลักเขตที่ 4 ไปทางทิศตะวันตก ตามแนวแบ่งเขตตำบลหาดเสี้ยว หมู่ที่ 1 บ้านหาดเสี้ยว กับตำบลหนองอ้อ อำเภอศรีสัชนาลัย จังหวัดสุโขทัย จนบรรจบหลักเขตที่ 4 ของเทศบาลตำบลหาดเสี้ยว (เดิม) และมาตามเส้นแบ่งเขตตำบลหาดเสี้ยว หมู่ที่ 3 บ้านหาดสูง กับตำบลหนองอ้อ อำเภอศรีสัชนาลัย จังหวัดสุโขทัย จนบรรจบหลักเขตที่ 5 ที่บริเวณพิกัด 770360 ที่จุดเส้นแบ่งเขตตำบลหาดเสี้ยว กับตำบลบ้านแก่ง อำเภอศรีสัชนาลัย จังหวัดสุโขทัย จากหลักเขตที่ 5 ไปทางทิศเหนือตามแนวเส้นแบ่งเขตตำบลหาดเสี้ยว กับตำบลบ้านแก่ง อำเภอศรีสัชนาลัย จังหวัดสุโขทัย

1.2 สภาพภูมิประเทศและภูมิอากาศ

พื้นที่เป็นที่ราบลุ่ม มีแม่น้ำยมไหลผ่าน ภูมิอากาศ ฤดูร้อนอยู่ระหว่างเดือนมีนาคม - มิถุนายน ฤดูฝนอยู่ระหว่างเดือนกรกฎาคม - ตุลาคม และฤดูหนาวอยู่ระหว่างเดือนพฤศจิกายน - กุมภาพันธ์

1.3 ลักษณะการใช้ที่ดิน

ประชากรส่วนใหญ่ใช้ที่ดินสำหรับประกอบกิจการเกษตรกรรมและการก่อสร้างอาคารบ้านเรือน อยู่อาศัย ประชากรอยู่กันหนาแน่นในเขตชุมชน พื้นที่บางส่วนประชากรใช้ที่ดินสำหรับก่อสร้างร้านค้าและอาคารพาณิชย์ โดยมีรายละเอียดดังนี้

- พื้นที่เกษตรกรรม	3,915	ไร่
- พื้นที่พักอาศัย	800	ไร่
- พื้นที่พาณิชยกรรม	121	ไร่

- พื้นที่ตั้งสถานศึกษา	80	ไร่
- พื้นที่ตัวหน่วยงานของรัฐ	77	ไร่
- สวนสาธารณะ/นันทนาการ	10	ไร่
- พื้นที่ว่าง	444	ไร่

1.4 สภาพภูมิประเทศและภูมิอากาศ

พื้นที่เป็นที่ราบลุ่ม มีแม่น้ำยมไหลผ่าน ภูมิอากาศ ฤดูร้อนอยู่ระหว่างเดือน มีนาคม - มิถุนายน ฤดูฝนอยู่ระหว่างเดือน กรกฎาคม - ตุลาคม และฤดูหนาวอยู่ระหว่างเดือน พฤศจิกายน - กุมภาพันธ์

1.5 การตั้งถิ่นฐานและการประกอบอาชีพของประชากร

ประชากรส่วนใหญ่ ตั้งถิ่นฐานอยู่หนาแน่นบริเวณฝั่งแม่น้ำยม และสองข้างทางถนนสายหลัก ได้แก่ ถนนสายสวรรคโลก - ศรีสัชนาลัย - อุดรดิตถ์ พื้นที่ประชาชนอยู่หนาแน่นที่สุด ได้แก่ บริเวณตลาดสด และตลาดกลางๆ เทศบาลตำบลหาดเสี้ยว ประชาชนส่วนใหญ่ประกอบอาชีพเกษตรกรรม ค้าขายและทอผ้าพื้นเมือง

แผนที่เทศบาลตำบลหาดเสี้ยว

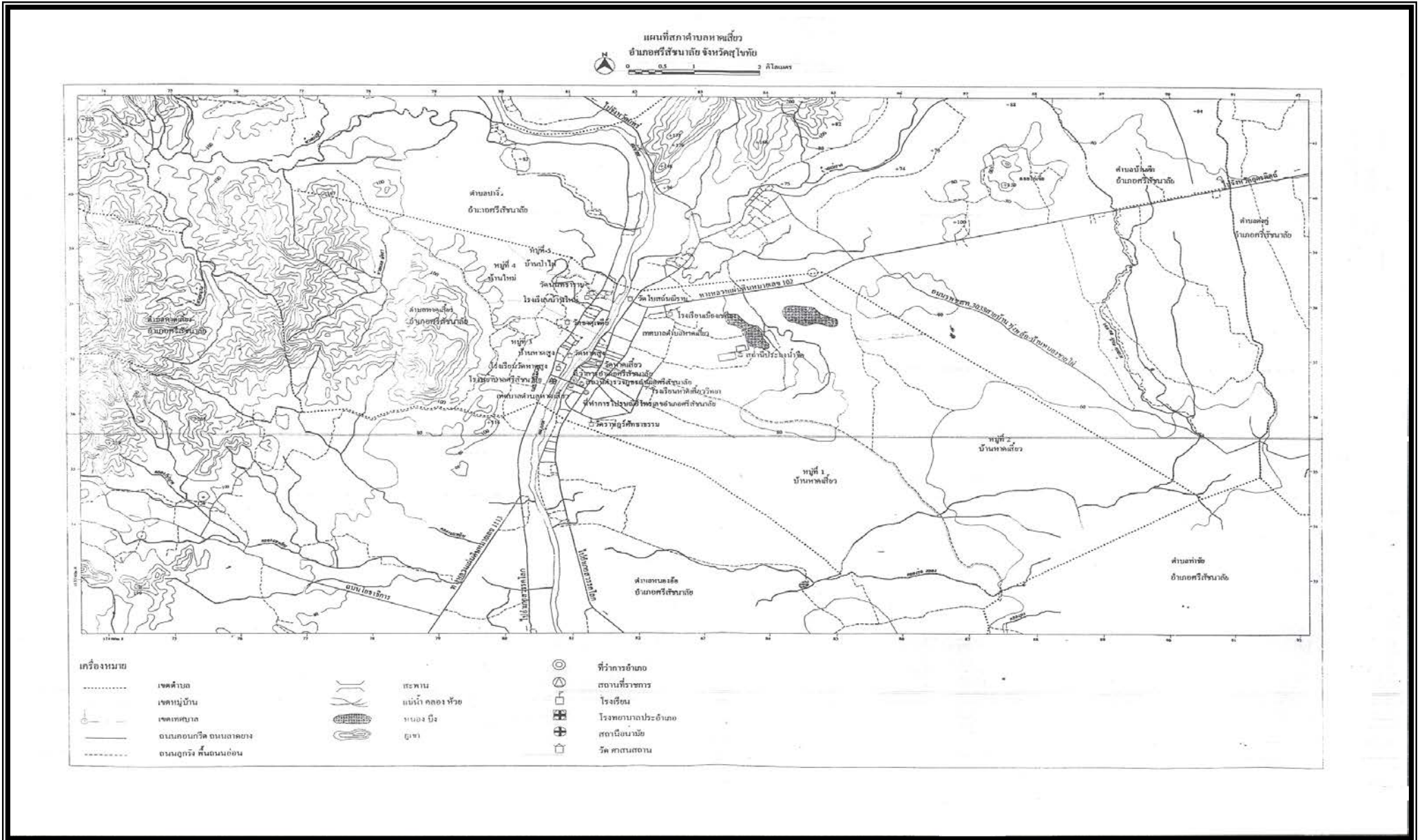

2. ด้านการเมือง/การปกครอง

2.1 เขตการปกครองและการบริหาร

ครอบคลุมพื้นที่ทั้งหมดของตำบลหาดเสี้ยว ตั้งแต่หมู่ที่ 1 - 5 และครอบคลุมพื้นที่บางส่วนของหมู่ที่ 3 และหมู่ที่ 4 ตำบลหนองอ้อ จำนวนพื้นที่ประมาณ 44 ตารางกิโลเมตร หรือ ประมาณ 27,500 ไร่

2.2 การมีส่วนร่วมทางการเมืองของประชาชน

ประชาชนให้ความสนใจในการดำเนินงานของเทศบาลด้านต่าง ๆ และมีความสนใจ และมีส่วนร่วมทางการเมืองดี

สถิติข้อมูลการเลือกตั้ง

สถิติข้อมูลผู้มีสิทธิเลือกตั้งสมาชิกสภาเทศบาล เมื่อวันที่ 28 มีนาคม 2564 ดังนี้

จำนวนผู้มีสิทธิเลือกตั้ง จำนวน 5,526 คน

จำนวนผู้มาใช้สิทธิเลือกตั้ง จำนวน 3,932 คน

คิดเป็นร้อยละทั้งหมด 71.15

3. ประชากร (ข้อมูลประชากร ณ วันที่ 31 พฤษภาคม พ.ศ. 2564)

รายการ	ปีปัจจุบัน 2564	ปีที่ผ่านมา 2563	ปี 2562	
ประชากรชาย	3,089	3,149	3,156	(คน)
ประชากรหญิง	3,486	3,533	3,580	(คน)
รวมประชากร	6,575	6,658	6,736	(คน)
ครัวเรือน	3,603	3,555	3,533	(หลังคาเรือน)

ตารางแสดงจำนวนประชากรตามช่วงอายุ (ปี)

กลุ่มอายุ	ชาย	หญิง	รวม
00 - 04	89	109	198
05 - 09	139	111	250
10 - 14	146	136	282
15 - 19	157	150	307
20 - 24	191	187	378
25 - 29	242	198	440
30 - 34	206	181	387
35 - 39	222	204	459
40 - 44	223	236	460
45 - 49	241	230	471
50 - 54	255	299	554
55 - 59	234	329	567
60 - 64	222	333	555
65 - 69	195	231	426
70 - 74	136	232	368
75 - 79	83	117	200
80+	104	203	307
รวม	3,089	3,486	6,575

3.1 หมู่บ้านและชุมชน

ประกอบไปด้วย 5 หมู่บ้าน 2 ชุมชน จำนวนบ้าน 3,603 หลังคาเรือน จำนวนประชากรทั้งหมด จำนวน 6,575 คน ดังนี้

1. หมู่ที่ 1 บ้านหาดเสี้ยวใต้	จำนวน	1,380	หลังคาเรือน	จำนวนประชากร	2,413	คน
2. หมู่ที่ 2 บ้านหาดเสี้ยวเหนือ	จำนวน	1,377	หลังคาเรือน	จำนวนประชากร	1,946	คน
3. หมู่ที่ 3 บ้านหาดสูง	จำนวน	400	หลังคาเรือน	จำนวนประชากร	952	คน
4. หมู่ที่ 4 บ้านใหม่	จำนวน	206	หลังคาเรือน	จำนวนประชากร	559	คน
5. หมู่ที่ 5 บ้านป่าไผ่	จำนวน	116	หลังคาเรือน	จำนวนประชากร	334	คน
6. ชุมชนบ้านหนองอ้อ	จำนวน	124	หลังคาเรือน	จำนวนประชากร	366	คน

ข้อมูลประชากร ณ วันที่ 31 พฤษภาคม พ.ศ. 2564 จากสำนักทะเบียนท้องถิ่นเทศบาลตำบลหาดเสี้ยว โดยประชากรมีความหนาแน่นเฉลี่ย 153 คน / ตารางกิโลเมตร

4. สภาพทางสังคม

4.1 การศึกษา

โรงเรียนระดับอนุบาล, ศูนย์เด็กเล็ก รัฐบาล	3	แห่ง	เอกชน	1	แห่ง
โรงเรียนระดับประถม	2	แห่ง	เอกชน	-	แห่ง
โรงเรียนระดับมัธยม	1	แห่ง	เอกชน	-	แห่ง
วิทยาลัย	-	แห่ง	เอกชน	-	แห่ง
ศูนย์การศึกษานอกระบบฯ	1	แห่ง	เอกชน	-	แห่ง

ตารางแสดงข้อมูลการศึกษาของสถานศึกษาในเขตเทศบาลตำบลหาดเสี้ยว

โรงเรียน	ระดับ	สังกัด	ห้องเรียน (ห้อง)	นักเรียน (คน)	ครู/อาจารย์ (คน)
โรงเรียนเมืองเซียง	มัธยมศึกษา	สนง.เขตพื้นที่การศึกษา มัธยมศึกษา เขต 38	44	1,500	ครู 78
โรงเรียนอนุบาลศรีสังขาลย์	ประถมศึกษา	สนง.เขตพื้นที่การศึกษา ประถมศึกษาสุโขทัย เขต 2	26	854	ครู 39
โรงเรียนหาดเสี้ยววิทยา	ประถมศึกษา	สนง.เขตพื้นที่การศึกษา ประถมศึกษาสุโขทัย เขต 2	8	170	ครู 11
ศูนย์พัฒนาเด็กเล็กเทศบาล ตำบลหาดเสี้ยว	ปฐมวัย	เทศบาลตำบลหาดเสี้ยว กรมส่งเสริมการปกครอง ท้องถิ่น	12	271	ครู 2 ครูผู้ดูแลเด็ก 4 ผู้ดูแลเด็ก 6
ศูนย์การศึกษานอกระบบ และการศึกษาตามอัธยาศัย	ประถมศึกษา - มัธยมศึกษา ตอนปลาย	สำนักงานปลัดกระทรวง ศึกษาธิการ	12	957	ครู 14
รวม			102	3,752	154

4.2 สาธารณสุข

โรงพยาบาล	รัฐบาล	1	แห่ง	เตียงคนไข้	60	เตียง
	เอกชน	-	แห่ง	เตียงคนไข้	-	เตียง
	อื่นๆ (ระบุ)	-	แห่ง	เตียงคนไข้	-	เตียง
ศูนย์บริการสาธารณสุข / สถานีอนามัย		-	แห่ง	คลินิก	3	แห่ง

4.3 สถานที่พักผ่อนหย่อนใจ

ลานกีฬาท้องถิ่น	6	แห่ง	สวนสาธารณะ	-	แห่ง
สนามกีฬาเอกชน	-	แห่ง	สวนสุขภาพ	-	แห่ง

4.4 การกำจัดขยะมูลฝอย สิ่งปฏิกูล

วิธีการจัดเก็บและกำจัดขยะมูลฝอย	โดยมี	(√) จัดเก็บเอง	() จ้างเอกชน
ปริมาณขยะมูลฝอย	5	ตัน / 1 วัน	
รถยนต์บรรทุกขยะมูลฝอย จำนวน	3	คัน	
1) แบบเทข้าง	ขนาดความจุ	15	ลบ.หลา จำนวน 1 คัน
2) แบบอัดท้าย	ขนาดความจุ	10	ลบ.เมตร จำนวน 2 คัน
รถเข็นเพื่อเก็บและขนขยะมูลฝอย	5	คัน	ถังรองรับขยะมูลฝอย 30 ใบ
พนักงานเก็บ ขน และกวาดขยะมูลฝอย	14	คน	
มีที่ดินสำหรับทิ้งขยะมูลฝอย	32	ไร่	มีเตาเผาขยะมูลฝอย - เตา
รถยนต์เก็บและขนสิ่งปฏิกูล	2	คัน (ของเอกชน)	
สถานที่เก็บขนสิ่งปฏิกูล	1	แห่ง	มีถังเก็บรวมทิ้ง - ถัง

4.5 การป้องกันและบรรเทาสาธารณภัย

- 1) สถิติเพลิงไหม้ในรอบปี (1 ม.ค. - 31 ธ.ค. 2558) 1 ครั้ง
- 2) ความสูญเสียชีวิตและทรัพย์สินจากเหตุเพลิงไหม้ในรอบปีที่ผ่านมาคิดเป็นผู้เสียชีวิต
 - คน บาดเจ็บ - คน
 - ทรัพย์สินมูลค่า 1,900,000 บาท
 - รถบรรทุกน้ำ จำนวน 3 คัน (แยกเป็นขนาดบรรจุน้ำ)
 - คันที่ 1 จุน้ำได้ 12,000 ลบ.ลิตร ซื้อเมื่อ พ.ศ. 2544 ราคา 2,105,000 บาท
 - คันที่ 2 จุน้ำได้ 10,000 ลบ.ลิตร ซื้อเมื่อ พ.ศ. 2548 ราคา 4,846,800 บาท
 - คันที่ 3 จุน้ำได้ 1,000 ลบ.ลิตร ซื้อเมื่อ พ.ศ. 2558 ราคา 1,129,990 บาท
 - คันที่ 4 รถใช้เพื่อการเกษตร ซื้อเมื่อ พ.ศ. 2558 ราคา 240,000 บาท
- 3) เครื่องดับเพลิงชนิดหาลบห้าม จำนวน 2 เครื่อง
- 4) เครื่องสูบน้ำแบบหัวรถไถ จำนวน 5 เครื่อง
- 5) เครื่องตัดหญ้า จำนวน 4 เครื่อง
- 6) เลื่อยโซ่ยนต์ จำนวน 2 เครื่อง
- 7) พนักงานดับเพลิง จำนวน 10 คน
- 8) พนักงานขับรถยนต์ดับเพลิง 4 คน
- 9) อาสาสมัครป้องกันภัยฝ่ายพลเรือน จำนวน 130 คน
- 10) การซ้อมบรรเทาสาธารณภัย ปีที่ผ่านมา จำนวน 1 ครั้ง
- 11) สถิติการเกิดอุทกภัยในรอบปี - ครั้ง สูญเสียทรัพย์สินมูลค่า - บาท
- 12) สถิติการเกิดวาตภัยในรอบปี - ครั้ง สูญเสียทรัพย์สินมูลค่า - บาท

4.6 อาชญากรรม

ประชากรในเขตเทศบาลมีความปลอดภัยในชีวิตและทรัพย์สินอยู่ในระดับสูง โดยกรณีเกิดคดีส่วนใหญ่เป็นเรื่องเกี่ยวกับอุบัติเหตุจากการจราจร ไม่ปรากฏว่ามีคดีอาชญากรรมร้ายแรงและสะเทือนขวัญเกิดขึ้นในเขตเทศบาล

5. ระบบบริการพื้นฐาน

5.1 การคมนาคม/การจราจร มีถนนหลวงสายหลัก สายที่ใช้ติดต่อระหว่างเทศบาลกับอำเภอและจังหวัดต่าง ๆ ได้แก่ ถนนสายศรีสะเกษ - สุรินทร์ , ถนนสายศรีสะเกษ - แพร่, ถนนสายศรีสะเกษ - อุตรดิตถ์ , ถนนสายศรีสะเกษ - สารจิตร สำหรับถนนสายในเขตเทศบาลส่วนใหญ่เป็นถนน คสล. รองลงไปเป็นถนนลูกรังและถนนลาดยาง การคมนาคมใช้ได้สะดวกทุกฤดูกาล

5.2 การประปา

ครัวเรือนที่ใช้บริการน้ำประปา	จำนวน	3,332	หลังคาเรือน
หน่วยงานเจ้าของกิจการประปา	ของส่วนท้องถิ่น	-	แห่ง
	ประปาภูมิภาค	1	แห่ง
	ประปาหมู่บ้าน	-	แห่ง
น้ำประปาที่ผลิตได้	จำนวน	5,000	ลบ.ม. / วัน อัตราการผลิต 2,500
น้ำประปาที่ต้องการใช้	จำนวน	2,500	ลบ.ม. / วัน
แหล่งน้ำดิบสำหรับผลิตน้ำประปา คือ	() แหล่งน้ำใต้ดิน (<input checked="" type="checkbox"/>) แหล่งน้ำผิวดิน		
มีแหล่งน้ำสำหรับผลิตน้ำประปาหรือไม่	() ไม่มี (<input checked="" type="checkbox"/>) มี (ระบุ) 1. อ่างเก็บน้ำห้วยแม่สูง		

5.3 การไฟฟ้า

ทุกครัวเรือนในเขตเทศบาลตำบลหาดเสี้ยวมีไฟฟ้าใช้ทุกหลังคาเรือน

ถนน ตรอก ซอย มีไฟฟ้าสาธารณะ	จำนวน	92	สาย
ถนน ตรอก ซอย ไม่มีไฟฟ้าสาธารณะ	จำนวน	6	สาย
ไฟฟ้าสาธารณะ (ไฟฟ้าส่องสว่าง)	จำนวน	1,086	จุด

5.4 การสื่อสารโทรคมนาคม

- 1) มีสำนักงานบริการของบริษัทโทรคมนาคมแห่งชาติ จำกัด (มหาชน) สาขาศรีสะเกษ จำนวน 1 แห่ง ตั้งอยู่ในเขตเทศบาล
 - มีสัญญาณเครือข่ายโทรศัพท์เคลื่อนที่ครอบคลุมในเขตพื้นที่เทศบาลตำบลหาดเสี้ยว
 - มีอินเทอร์เน็ตความเร็วสูงบริการในเขตพื้นที่เทศบาลตำบลหาดเสี้ยว
- 2) มีที่ทำการไปรษณีย์ สาขาศรีสะเกษ 1 แห่ง ตั้งอยู่ในเขตเทศบาล ให้บริการ รับ - ส่ง ไปรษณีย์ พัสดุและธนาคา ฯลฯ
- 3) มีเสียงตามสาย/หอกระจายข่าว ในเขตเทศบาล ให้บริการได้ครอบคลุมร้อยละ 90 ของพื้นที่

5.5 สถานที่ราชการ และหน่วยงานต่างๆ

1. ที่ทำการปกครองอำเภอศรีสัชชนาลัย
2. สำนักงานสาธารณสุขอำเภอศรีสัชชนาลัย
3. สำนักงานพัฒนาชุมชนอำเภอศรีสัชชนาลัย
4. สำนักงานสัสดีอำเภอศรีสัชชนาลัย
5. สำนักงานที่ดินอำเภอศรีสัชชนาลัย
6. สำนักงานสรรพากรอำเภอศรีสัชชนาลัย
7. สำนักงานท้องถิ่นอำเภอศรีสัชชนาลัย
8. สำนักงานปศุสัตว์อำเภอศรีสัชชนาลัย
9. โรงพยาบาลศรีสัชชนาลัย
10. สถานีตำรวจภูธรศรีสัชชนาลัย
11. โรงเรียนเมืองเซียง
12. โรงเรียนหาดเสี้ยววิทยา
13. โรงเรียนอนุบาลศรีสัชชนาลัย (บ้านหาดสูง)
14. ศูนย์พัฒนาเด็กเล็กเทศบาลตำบลหาดเสี้ยว
15. ศูนย์การศึกษาอกระบบและการศึกษาตามอัธยาศัยอำเภอศรีสัชชนาลัย
16. ศูนย์วิจัยและพัฒนาประมงน้ำจืดสุโขทัย

5.6 ธนาคาร

1. ธนาคารออมสินสาขา ศรีสัชชนาลัย
2. ธนาคารกรุงเทพ จำกัด (มหาชน) สาขาศรีสัชชนาลัย
3. ธนาคารเพื่อการเกษตรและสหกรณ์การเกษตร สาขาศรีสัชชนาลัย
4. ธนาคารกรุงไทย จำกัด (มหาชน) สาขาศรีสัชชนาลัย

6.ระบบเศรษฐกิจ

6.1 การอุตสาหกรรม

มีอุตสาหกรรมในครัวเรือน ได้แก่ การทอผ้าขึ้นตีนจก ,ผ้าพื้นเมืองลายต่าง ๆ ,ตีเหล็กและมีอยู่ซ่อมรถยนต์และจักรยานยนต์ 7 แห่ง

จำนวนโรงงานอุตสาหกรรมขนาดใหญ่	-	แห่ง	(มีคนงานตั้งแต่ 200 คน ขึ้นไป หรือ มีทรัพย์สินเกินกว่า 50 ล้านบาทขึ้นไป)
จำนวน โรงงานอุตสาหกรรมขนาดกลาง	-	แห่ง	(มีคนงาน 10 – 49 คน หรือ มีทรัพย์สินถาวรตั้งแต่ 10-50 ล้านบาท)
จำนวน โรงงานอุตสาหกรรมขนาดเล็ก ถาวรไม่เกิน 1 ล้านบาท)ได้แก่ กิจการอุตสาหกรรม	-	แห่ง	(มีคนงานต่ำกว่า 10 คน หรือมีทรัพย์สิน 1) ทำโลหะเป็นของใช้ (โรงกลึงเหล็ก) 2) ซ่อมรถยนต์ รถจักรยานยนต์ 3) พันไคนาโม 4) เชื่อมประสานโลหะ ฯลฯ

6.2 การพาณิชย์และบริการ

การพาณิชย์

ธนาคาร	5	แห่ง	สถานีบริการน้ำมัน	3	แห่ง
บริษัท	17	แห่ง	ศูนย์การค้า / ห้างสรรพสินค้า	-	แห่ง
ห้างหุ้นส่วนจำกัด	4	แห่ง	ตลาดสด	3	แห่ง
ร้านค้าต่างๆ	324	แห่ง	โรงฆ่าสัตว์	1	แห่ง
ห้างหุ้นส่วนสามัญ	1	แห่ง			

สถานบริการ

โรงแรม	4	แห่ง			
ร้านอาหาร	8	แห่ง			
โรงภาพยนตร์	-	แห่ง			
สถานีขนส่ง	-	แห่ง			
อื่นๆ	-	แห่ง	(รวมสถานบริการ)		

6.3 การท่องเที่ยว ในเขตเทศบาลหาดเสี้ยว มีแหล่งท่องเที่ยวที่สำคัญ คือ ศูนย์หัตถกรรมพื้นบ้าน การทอผ้าพื้นเมืองในหมู่บ้าน ตำบลหาดเสี้ยว ซึ่งประชากรส่วนใหญ่เป็นชาวไทยพวน เป็นหมู่บ้านอนุรักษ์วัฒนธรรมท้องถิ่น มีพิพิธภัณฑ์ผ้าทองคำร้านสาธิต และเป็นหมู่บ้านที่ได้รับการคัดเลือกจากการท่องเที่ยวแห่งประเทศไทย และเป็นทางผ่านสำหรับนักท่องเที่ยวที่จะเดินทางไปสถานที่ต่าง ๆ ในเขตอำเภอศรีสัชนาลัย เช่น อุทยานประวัติศาสตร์ศรีสัชนาลัย , อุทยานแห่งชาติศรีสัชนาลัย (ป่าคา) , ต้นสักใหญ่ เป็นต้น

6.4 การเกษตรและแหล่งน้ำ

ในเขตเทศบาลมีประชากรส่วนหนึ่งที่ประกอบอาชีพเกษตรกรรมเนื่องจากปัจจุบันพื้นที่เพาะปลูกมีจำนวนเพิ่มขึ้น เนื่องจากการยุบรวมสภาตำบลหาดเสี้ยวมารวมกับเทศบาล พื้นที่เพาะปลูกส่วนใหญ่เป็นพืชล้มลุก ซึ่งปลูกตามฤดูกาล เช่น ข้าว , ถั่วเหลือง , ถั่วแขก และพืชผักสวนครัว เป็นต้น

การเกษตรกรรม

พื้นที่ทำนา ประมาณ 2,897 ไร่ ผลผลิต 1,738 ตัน / ปี

พื้นที่ทำสวน ประมาณ 491 ไร่

พืชสวนที่สำคัญ ได้แก่

1. มะนาว	จำนวน	241	ไร่	ผลผลิต	120	ตัน / ปี
2. มะม่วง	จำนวน	61	ไร่	ผลผลิต	204	ตัน / ปี
3. ส้ม	จำนวน	15	ไร่	ผลผลิต	24	ตัน / ปี
4. ลำไย	จำนวน	10	ไร่	ผลผลิต	5	ตัน / ปี
5. ทูเรียน	จำนวน	2	ไร่	ผลผลิต	-	ตัน / ปี
6. อื่นๆ	จำนวน	162	ไร่	ผลผลิต	-	ตัน / ปี

พื้นที่ทำไร่ ประมาณ 2,713 ไร่

พืชไร่ที่สำคัญ ได้แก่

1. อ้อยโรงงาน	จำนวน	1,334	ไร่	ผลผลิต	13,340	ตัน / ปี
2. ยางพารา	จำนวน	1,205	ไร่	ผลผลิต	307	ตัน / ปี
3. มันสำปะหลัง	จำนวน	91	ไร่	ผลผลิต	273	ตัน / ปี
4. ข้าวโพด	จำนวน	83	ไร่	ผลผลิต	66	ตัน / ปี

การปศุสัตว์

จำนวนสัตว์ในพื้นที่โดยประมาณ

โค	106	ตัว
กระบือ	336	ตัว
สุกร	758	ตัว
เป็ด	70	ตัว
ไก่	2,441	ตัว
อื่นๆ	-	ตัว

แหล่งน้ำทางการเกษตร

1. บ้านหาดเสี้ยวใต้ หมู่ที่ 1

3.1 แหล่งน้ำทางการเกษตร (ปริมาณน้ำฝน)

ความเพียงพอของปริมาณน้ำฝนที่ใช้ในการทำการเกษตร		ปริมาณน้ำฝนที่ตกโดยเฉลี่ยในปีที่ผ่านมา (มิลลิเมตร) กรณีที่ทราบโปรตรระบุ
เพียงพอ	ไม่เพียงพอ	
<input type="radio"/>	<input checked="" type="radio"/>	

3.2 แหล่งน้ำทางการเกษตร (แหล่งน้ำธรรมชาติ)

ลำดับ	รายการ	ลำดับ ความสำคัญ	ความเพียงพอของน้ำเพื่อ การเกษตร ตลอดทั้งปี		การเข้าถึงแหล่งน้ำการเกษตร ทั้งถึง ไม่ทั่วถึง ร้อย ละของ ครัวเรือนที่เข้าถึงฯ		
			เพียงพอ	ไม่เพียงพอ	ทั่วถึง	ไม่ทั่วถึง	ร้อยละของครัวเรือนที่เข้าถึงฯ
1	แม่น้ำ	3	<input type="radio"/>	<input checked="" type="radio"/>	<input type="radio"/>	<input checked="" type="radio"/>	
2	ห้วย/ลำธาร		<input type="radio"/>	<input type="radio"/>	<input type="radio"/>	<input type="radio"/>	
3	คลอง	1	<input type="radio"/>	<input checked="" type="radio"/>	<input type="radio"/>	<input checked="" type="radio"/>	1.0
4	หนองน้ำ/บึง	2	<input type="radio"/>	<input checked="" type="radio"/>	<input type="radio"/>	<input checked="" type="radio"/>	1.0
5	น้ำตก		<input type="radio"/>	<input type="radio"/>	<input type="radio"/>	<input type="radio"/>	

แหล่งน้ำธรรมชาติ

อื่นๆ

3.3 แหล่งน้ำทางการเกษตร (มนุษย์สร้าง)								
ลำดับ	รายการ	ลำดับ ความสำคัญ	ความเพียงพอของน้ำเพื่อ การเกษตร ตลอดทั้งปี		การเข้าถึงแหล่งน้ำการเกษตร ทัวถึง ไม่ทั่วถึง			ร้อยละของ ครัวเรือนที่เข้าถึงฯ
			เพียงพอ	ไม่เพียงพอ	ทั่วถึง	ไม่ทั่วถึง	ร้อยละของครัวเรือนที่เข้าถึงฯ	
1	แก้มลิง		<input type="radio"/>	<input type="radio"/>	<input type="radio"/>	<input type="radio"/>		
2	อ่างเก็บน้ำ		<input type="radio"/>	<input type="radio"/>	<input type="radio"/>	<input type="radio"/>		
3	ฝาย		<input type="radio"/>	<input type="radio"/>	<input type="radio"/>	<input type="radio"/>		
4	สระ	1	<input type="radio"/>	<input checked="" type="radio"/>	<input type="radio"/>	<input checked="" type="radio"/>		1.0
5	คลองชลประทาน		<input type="radio"/>	<input type="radio"/>	<input type="radio"/>	<input type="radio"/>		
แหล่งน้ำมนุษย์สร้าง อื่นๆ								

2. บ้านหาดเสี้ยวเหนือ หมู่ที่ 2

3.1 แหล่งน้ำทางการเกษตร (ปริมาณน้ำฝน)		
ความเพียงพอของปริมาณน้ำฝนที่ใช้ในการทำการเกษตร		ปริมาณน้ำฝนที่ตกโดยเฉลี่ยในปีที่ผ่านมา (มิลลิเมตร) กรณีที่ทราบโปรครระบุ
เพียงพอ	ไม่เพียงพอ	
<input type="radio"/>	<input checked="" type="radio"/>	

3.2 แหล่งน้ำทางการเกษตร (แหล่งน้ำธรรมชาติ)								
ลำดับ	รายการ	ลำดับ ความสำคัญ	ความเพียงพอของน้ำเพื่อ การเกษตร ตลอดทั้งปี		การเข้าถึงแหล่งน้ำการเกษตร ทัวถึง ไม่ทั่วถึง ร้อย ละของ ครัวเรือนที่เข้าถึงฯ			
			เพียงพอ	ไม่เพียงพอ	ทั่วถึง	ไม่ทั่วถึง	ร้อยละของครัวเรือนที่เข้าถึงฯ	
1	แม่น้ำ		<input type="radio"/>	<input type="radio"/>	<input type="radio"/>	<input type="radio"/>		
2	ห้วย/ลำธาร		<input type="radio"/>	<input type="radio"/>	<input type="radio"/>	<input type="radio"/>		
3	คลอง	2	<input type="radio"/>	<input checked="" type="radio"/>	<input type="radio"/>	<input type="radio"/>		20.0
4	หนองน้ำ/บึง	1	<input type="radio"/>	<input checked="" type="radio"/>	<input type="radio"/>	<input type="radio"/>		30.0
5	น้ำตก		<input type="radio"/>	<input type="radio"/>	<input type="radio"/>	<input type="radio"/>		
แหล่งน้ำธรรมชาติ อื่นๆ								

3.3 แหล่งน้ำทางการเกษตร (มนุษย์สร้าง)

ลำดับ	รายการ	ลำดับ ความสำคัญ	ความเพียงพอของน้ำเพื่อ		การเข้าถึงแหล่งน้ำการเกษตร ทัวถึง ไม่ทัวถึง ร้อย		
			การเกษตร ตลอดทั้งปี	ลักษณะ คร้วเรือนที่เข้าถึงๆ	เพียงพอ	ไม่เพียงพอ	ทัวถึง
1	แก้มลิง		<input type="radio"/>	<input type="radio"/>	<input type="radio"/>	<input type="radio"/>	
2	อ่างเก็บน้ำ		<input type="radio"/>	<input type="radio"/>	<input type="radio"/>	<input type="radio"/>	
3	ฝาย		<input type="radio"/>	<input type="radio"/>	<input type="radio"/>	<input type="radio"/>	
4	สระ		<input type="radio"/>	<input type="radio"/>	<input type="radio"/>	<input type="radio"/>	
5	คลองชลประทาน		<input type="radio"/>	<input type="radio"/>	<input type="radio"/>	<input type="radio"/>	
แหล่งน้ำมนุษย์สร้าง อื่นๆ							
-	สถานีประมงน้ำจืด		<input type="radio"/>	<input checked="" type="radio"/>	<input type="radio"/>	<input type="radio"/>	20.0

3. บ้านหาดสูง หมู่ที่ 3

3.1 แหล่งน้ำทางการเกษตร (ปริมาณน้ำฝน)

ความเพียงพอของปริมาณน้ำฝนที่ใช้ในการทำการเกษตร		ปริมาณน้ำฝนที่ตกโดยเฉลี่ยในปีที่ผ่านมา (มิลลิเมตร) กรณีที่ทราบโปรครระบุ
เพียงพอ	ไม่เพียงพอ	
<input type="radio"/>	<input checked="" type="radio"/>	

3.2 แหล่งน้ำทางการเกษตร (แหล่งน้ำธรรมชาติ)

ลำดับ	รายการ	ลำดับ ความสำคัญ	ความเพียงพอของน้ำเพื่อ		การเข้าถึงแหล่งน้ำการเกษตร ทัวถึง ไม่ทัวถึง ร้อย		
			การเกษตร ตลอดทั้งปี	ลักษณะ คร้วเรือนที่เข้าถึงๆ	เพียงพอ	ไม่เพียงพอ	ทัวถึง
1	แม่น้ำ		<input type="radio"/>	<input type="radio"/>	<input type="radio"/>	<input type="radio"/>	
2	ห้วย/ลำธาร		<input type="radio"/>	<input type="radio"/>	<input type="radio"/>	<input type="radio"/>	
3	คลอง	1	<input type="radio"/>	<input checked="" type="radio"/>	<input type="radio"/>	<input type="radio"/>	10.0
4	หนองน้ำ/บึง	2	<input type="radio"/>	<input checked="" type="radio"/>	<input type="radio"/>	<input type="radio"/>	5.0
5	น้ำตก		<input type="radio"/>	<input type="radio"/>	<input type="radio"/>	<input type="radio"/>	
แหล่งน้ำธรรมชาติ อื่นๆ							

3.3 แหล่งน้ำทางการเกษตร (มนุษย์สร้าง)

ลำดับ	รายการ	ลำดับ ความสำคัญ	ความเพียงพอของน้ำเพื่อ		การเข้าถึงแหล่งน้ำการเกษตร ทัวถึง ไม่ทัวถึง ร้อย		
			การเกษตร	ตลอดทั้งปี	ละของ		
			เพียงพอ	ไม่เพียงพอ	ทัวถึง	ไม่ทัวถึง	ร้อยละของครัวเรือนที่เข้าถึงฯ
1	แก้มลิง		<input type="radio"/>	<input type="radio"/>	<input type="radio"/>	<input type="radio"/>	
2	อ่างเก็บน้ำ		<input type="radio"/>	<input type="radio"/>	<input type="radio"/>	<input type="radio"/>	
3	ฝาย		<input type="radio"/>	<input type="radio"/>	<input type="radio"/>	<input type="radio"/>	
4	สระ	1	<input type="radio"/>	<input checked="" type="radio"/>	<input type="radio"/>	<input type="radio"/>	5.0
5	คลองชลประทาน	2	<input type="radio"/>	<input checked="" type="radio"/>	<input type="radio"/>	<input type="radio"/>	5.0
แหล่งน้ำมนุษย์สร้าง อื่นๆ							

4. บ้านใหม่ หมู่ที่ 4

3.1 แหล่งน้ำทางการเกษตร (ปริมาณน้ำฝน)

ความเพียงพอของปริมาณน้ำฝนที่ใช้ในการทำการเกษตร		ปริมาณน้ำฝนที่ตกโดยเฉลี่ยในปีที่ผ่านมา (มิลลิเมตร) กรณีที่ทราบโปรครระบุ
เพียงพอ	ไม่เพียงพอ	
<input type="radio"/>	<input checked="" type="radio"/>	

3.2 แหล่งน้ำทางการเกษตร (แหล่งน้ำธรรมชาติ)

ลำดับ	รายการ	ลำดับ ความสำคัญ	ความเพียงพอของน้ำเพื่อ		การเข้าถึงแหล่งน้ำการเกษตร ทัวถึง ไม่ทัวถึง ร้อย		
			การเกษตร	ตลอดทั้งปี	ละของ		
			เพียงพอ	ไม่เพียงพอ	ทัวถึง	ไม่ทัวถึง	ร้อยละของครัวเรือนที่เข้าถึงฯ
1	แม่น้ำ	3	<input type="radio"/>	<input checked="" type="radio"/>	<input type="radio"/>	<input checked="" type="radio"/>	5.0
2	ห้วย/ลำธาร	1	<input type="radio"/>	<input checked="" type="radio"/>	<input type="radio"/>	<input checked="" type="radio"/>	80.0
3	คลอง	2	<input type="radio"/>	<input checked="" type="radio"/>	<input type="radio"/>	<input checked="" type="radio"/>	50.0
4	หนองน้ำ/บึง		<input type="radio"/>	<input type="radio"/>	<input type="radio"/>	<input type="radio"/>	
5	น้ำตก		<input type="radio"/>	<input type="radio"/>	<input type="radio"/>	<input type="radio"/>	

แหล่งน้ำธรรมชาติ
อื่นๆ

3.3 แหล่งน้ำทางการเกษตร (มนุษย์สร้าง)								
ลำดับ	รายการ	ลำดับ ความสำคัญ	ความเพียงพอของน้ำเพื่อ การเกษตร ตลอดทั้งปี		การเข้าถึงแหล่งน้ำการเกษตร ทั่วถึง ไม่ทั่วถึง			ร้อยละของ ครัวเรือนที่เข้าถึงฯ
			เพียงพอ	ไม่เพียงพอ	ทั่วถึง	ไม่ทั่วถึง	ร้อยละของครัวเรือนที่เข้าถึงฯ	
1	แก้มลิง		<input type="radio"/>	<input type="radio"/>	<input checked="" type="radio"/>	<input type="radio"/>		
2	อ่างเก็บน้ำ		<input type="radio"/>	<input type="radio"/>	<input type="radio"/>	<input type="radio"/>		
3	ฝาย		<input type="radio"/>	<input type="radio"/>	<input type="radio"/>	<input type="radio"/>		
4	สระ	1	<input type="radio"/>	<input checked="" type="radio"/>	<input type="radio"/>	<input checked="" type="radio"/>		20.0
5	คลองชลประทาน		<input type="radio"/>	<input type="radio"/>	<input type="radio"/>	<input type="radio"/>		
แหล่งน้ำมนุษย์สร้าง อื่นๆ								

5. บ้านป่าไผ่ หมู่ที่ 5

3.1 แหล่งน้ำทางการเกษตร (ปริมาณน้ำฝน)		
ความเพียงพอของปริมาณน้ำฝนที่ใช้ในการทำการเกษตร		ปริมาณน้ำฝนที่ตกโดยเฉลี่ยในปีที่ผ่านมา (มิลลิเมตร) กรณีที่ทราบโปรครระบุ
เพียงพอ	ไม่เพียงพอ	
<input type="radio"/>	<input checked="" type="radio"/>	

3.2 แหล่งน้ำทางการเกษตร (แหล่งน้ำธรรมชาติ)								
ลำดับ	รายการ	ลำดับ ความสำคัญ	ความเพียงพอของน้ำเพื่อ การเกษตร ตลอดทั้งปี		การเข้าถึงแหล่งน้ำการเกษตร ทั่วถึง ไม่ทั่วถึง ร้อย			ร้อยละของ ครัวเรือนที่เข้าถึงฯ
			เพียงพอ	ไม่เพียงพอ	ทั่วถึง	ไม่ทั่วถึง	ร้อยละของครัวเรือนที่เข้าถึงฯ	
1	แม่น้ำ	2	<input type="radio"/>	<input checked="" type="radio"/>	<input type="radio"/>	<input checked="" type="radio"/>		1.0
2	ห้วย/ลำธาร		<input type="radio"/>	<input type="radio"/>	<input type="radio"/>	<input type="radio"/>		
3	คลอง	1	<input type="radio"/>	<input checked="" type="radio"/>	<input type="radio"/>	<input checked="" type="radio"/>		80.0
4	หนองน้ำ/บึง		<input type="radio"/>	<input type="radio"/>	<input type="radio"/>	<input type="radio"/>		
5	น้ำตก		<input type="radio"/>	<input type="radio"/>	<input type="radio"/>	<input type="radio"/>		
แหล่งน้ำธรรมชาติ อื่นๆ								

3.3 แหล่งน้ำทางการเกษตร (มนุษย์สร้าง)								
ลำดับ	รายการ	ลำดับ ความสำคัญ	ความเพียงพอของน้ำเพื่อ		การเข้าถึงแหล่งน้ำการเกษตร ทัวถึง ไม่ทั่วถึง ร้อย			
			การเกษตร		ละของ			
			ตลอดทั้งปี		ครัวเรือนที่เข้าถึงฯ			
			เพียงพอ	ไม่เพียงพอ	ทั่วถึง	ไม่ทั่วถึง	ร้อยละของครัวเรือนที่เข้าถึงฯ	
1	แก้มลิง		<input type="radio"/>	<input type="radio"/>	<input type="radio"/>	<input type="radio"/>		
2	อ่างเก็บน้ำ		<input type="radio"/>	<input type="radio"/>	<input type="radio"/>	<input type="radio"/>		
3	ฝาย	1	<input type="radio"/>	<input checked="" type="radio"/>	<input type="radio"/>	<input checked="" type="radio"/>		80.0
4	สระ		<input type="radio"/>	<input type="radio"/>	<input type="radio"/>	<input type="radio"/>		
5	คลองชลประทาน	2	<input type="radio"/>	<input checked="" type="radio"/>	<input type="radio"/>	<input checked="" type="radio"/>		80.0
	แหล่งน้ำมนุษย์สร้าง อื่นๆ							

7. ศาสนา ประเพณี วัฒนธรรม

7.1 ศาสนา

- การศาสนา ประชากรส่วนใหญ่นับถือศาสนาพุทธ ประมาณ ร้อยละ 99
- มีสถาบันหรือองค์กรทางศาสนา

วัด (ราษฎร์)	จำนวน	6 แห่ง
ที่พักสงฆ์	จำนวน	1 แห่ง
ศาลเจ้า	จำนวน	1 แห่ง

7.2 ประเพณี วัฒนธรรม

1. งานแห่ช้างบวชนาค จัดในวันที่ 7 - 8 เมษายนของทุกปี เป็นประเพณีงานบุญของชาวไทยพวนอันยิ่งใหญ่ที่เชื่อกันว่าได้กุศลมาก ได้เป็นญาติและสืบต่ออายุพระพุทธศาสนา คือ งานบรรพชาและอุปสมบทที่พ่อแม่ พี่น้อง ญาติ จัดงานบวชให้ลูกหลานโดยแห่คด้วยช้างตามความเชื่อในเรื่องพระเวสสันดรชาดก ซึ่งจะมีการตกแต่งแบบช้างศึกในมหาเวสสันดรชาดกและตามที่เห็นว่าสวยงามเหมาะสม และผู้จะบวชจะได้รับการแต่งกาย เครื่องนุ่งห่มที่มีสีสันต่างๆ จัดเป็นขบวนแห่ค รอบ ๆ หมู่บ้านในวันที่ 7 เมษายน และบวชในวันที่ 8 เมษายนของทุกปีจัดเป็นประเพณีเรื่อยมา

2. งานสงกรานต์ จัดในวันที่ 13 เมษายน ของทุกปี กิจกรรม เป็นงานสงกรานต์นั่นเอง แต่จะแปลกกว่าท้องถิ่นอื่น คือ การอาบน้ำก่อนกาโดยเฉพาะชาวไทยพวนทุกคน จะไปอาบน้ำในแม่น้ำยมแต่เช้ามีดก่อนกา (อีกา) ในวันที่ 13 เมษายนของทุกปี โดยเชื่อกันว่าเป็นการสะเดาะเคราะห์ต่อชะตา ชำระล้างมลทินความชั่วร้ายทั้งหลายที่เกิดกับตนทั้งกาย ใจ ให้ไหลไปตามน้ำให้หมดสิ้น เป็นสิริมงคลเป็นมิ่งขวัญของชีวิตในปีใหม่ต่อไป

3. งานสงกรานต์คนแก่ จัดงานในวันที่ 22 เมษายน ของทุกปี กิจกรรมเป็นการจัดงานสงกรานต์คนแก่ หรือภาษาไทยพวน เรียกว่า สังขารผู้เฒ่า หนุ่มสาวจะเดินทางมาขอขมา รดน้ำดำหัวขอพรจากผู้เฒ่าผู้แก่ และจะทำพิธีการบายศรีสู่ขวัญให้แก่ผู้เฒ่าผู้แก่ ซึ่งเป็นประเพณีดั้งเดิมของชาวไทยพวน

- 4) ขยะที่กำจัดได้ จำนวน 5 ลบ.ม./วัน
กำจัดขยะโดยวิธี กองบนพื้น กองบนพื้นแล้วเผา
 ฝังกลบอย่างถูกสุขลักษณะ หมักทำปุ๋ย
 เผาในเตาเผาขยะ ✓ อื่น ๆ (ฝังกลบไม่ถูกสุขลักษณะ)

- 5) ที่ดินสำหรับกำจัดขยะที่กำจัดใช้ 32 ไร่ ตั้งอยู่ที่ หมู่ที่ 2 ตำบลหาดเสี้ยว
- ห่างจากเขตท้องถิ่นเป็นระยะทาง 7 กม.
- ที่ดินสำหรับกำจัดขยะที่ใช้ไปแล้ว จำนวน 11 ไร่
- เหลือที่ดินกำจัดขยะได้อีก จำนวน 21 ไร่
- คาดว่าจะสามารถกำจัดขยะได้อีก 25 ปี

- 6) สภาพการเป็นเจ้าของที่ดินสำหรับกำจัดขยะ
- ท้องถิ่น จัดซื้อเอง เมื่อ พ.ศ. 2536 ราคา 305,104 บาท
- เช่าที่ดินเอกชน ตั้งแต่ พ.ศ. - ราคา - บาท

- 7) ที่ดินสำรองที่เตรียมไว้สำหรับกำจัดขยะ จำนวน - ไร่
ที่ตั้ง - ห่างจากท้องถิ่นเป็นระยะทาง - กม

- 8) นำขยะมูลฝอยไปกำจัดที่ศูนย์กำจัดขยะมูลฝอยเทศบาลเมืองสวรรคโลก จังหวัดสุโขทัย

ส่วนที่ ๒

ยุทธศาสตร์องค์กรปกครองส่วนท้องถิ่น

๑. ความสัมพันธ์ระหว่างแผนพัฒนาระดับมหภาค

๑.๑. แผนยุทธศาสตร์ชาติ ๒๐ ปี

การจัดทำแผนพัฒนาท้องถิ่นสี่ปีของเทศบาลมีความสัมพันธ์กับแผนยุทธศาสตร์ชาติ ๒๐ ปี โดยมุ่งเน้นเพื่อขับเคลื่อนการพัฒนาประเทศไปสู่ความมั่นคง มั่งคั่ง และยั่งยืน โดยแผนยุทธศาสตร์ชาติ ๒๐ ปี ของประเทศไทย กำลังอยู่ระหว่างการเสนอร่างกรอบยุทธศาสตร์ชาติต่อที่ประชุมคณะกรรมการจัดทำยุทธศาสตร์ชาติ ซึ่งขณะนี้อยู่ระหว่างการดำเนินการปรับปรุงร่างกรอบยุทธศาสตร์ชาติตามมติที่ประชุมคณะกรรมการจัดทำร่างยุทธศาสตร์ชาติ โดยร่างกรอบยุทธศาสตร์ชาติ ๒๐ ปี (พ.ศ. ๒๕๖๐ – ๒๕๗๙) สรุปร้อยได้ ดังนี้

ยุทธศาสตร์ชาติ : กรอบการพัฒนาระยะยาว

เพื่อให้บรรลุวิสัยทัศน์
 “ประเทศไทยมีความมั่นคง มั่งคั่ง ยั่งยืน เป็นประเทศพัฒนาแล้ว
 ด้วยการพัฒนาตามปรัชญาของเศรษฐกิจพอเพียง”
 นำไปสู่การพัฒนาให้คนไทยมีความสุข
 และตอบสนองต่อการบรรลุ
 ซึ่งผลประโยชน์แห่งชาติ ในการที่จะพัฒนาคุณภาพชีวิต
 สร้างรายได้ระดับสูงเป็นประเทศพัฒนาแล้ว และสร้าง
 ความสุขของคนไทย สังคมมีความมั่นคง เสมอภาคและ
 เป็นธรรม ประเทศสามารถแข่งขันได้ในระบบเศรษฐกิจ



ความเชื่อมโยงของยุทธศาสตร์ชาติกับแผนในระดับต่างๆ



๑. ความเป็นมา

คณะรัฐมนตรีได้มีมติเมื่อวันที่ ๓๐ มิถุนายน ๒๕๕๘ เห็นชอบให้มีการจัดตั้งคณะกรรมการจัดทำยุทธศาสตร์ชาติ มีอำนาจหน้าที่ในการจัดทำร่างยุทธศาสตร์ชาติระยะ ๒๐ ปี เพื่อใช้ในการขับเคลื่อนการพัฒนาประเทศสู่ความมั่นคง และ ยั่งยืน และให้เสนอร่างยุทธศาสตร์ชาติระยะ ๒๐ ปี ให้คณะรัฐมนตรีพิจารณาให้ความเห็นชอบเพื่อใช้เป็นกรอบในการ ดำเนินงานในระยะที่ ๒ ของรัฐบาล (ปี ๒๕๕๘ - ๒๕๕๙) และกรอบการปฏิรูปในระยะที่ ๓ (ปี ๒๕๖๐ เป็นต้นไป) คณะกรรมการจัดทำยุทธศาสตร์ชาติได้แต่งตั้งคณะอนุกรรมการ ๒ คณะ ได้แก่ (๑) คณะอนุกรรมการจัดทำยุทธศาสตร์ และกรอบการปฏิรูป เพื่อจัดทำร่างกรอบยุทธศาสตร์ชาติระยะ ๒๐ ปี และ (๒) คณะอนุกรรมการจัดทำแผนปฏิบัติการ ตามแนวทางการปฏิรูปประเทศเพื่อจัดทำร่างแผนปฏิบัติการตามแนวทางการปฏิรูปประเทศ (Roadmap) ภายใต้ ยุทธศาสตร์ชาติระยะ ๒๐ ปี

คณะอนุกรรมการจัดทำยุทธศาสตร์และกรอบการปฏิรูปได้ดำเนินการยกร่างกรอบยุทธศาสตร์ชาติระยะ ๒๐ ปี ตามแนวทางที่คณะรัฐมนตรีกำหนด โดยได้มีการนำความคิดเห็นและข้อเสนอแนะจากกรรมการจัดทำยุทธศาสตร์ชาติ ที่มาจากหลายภาคส่วน ได้แก่ ภาคราชการ ภาคเอกชน ภาคการเมือง และ นักวิชาการ รวมถึงได้พิจารณานำข้อคิดเห็น จากสภาพปฏิรูปแห่งชาติ และความคิดเห็นจากภาคประชาชนมาเป็นข้อมูลในการยกร่างยุทธศาสตร์ชาติด้วย และได้ นำเสนอร่างกรอบยุทธศาสตร์ชาติระยะ ๒๐ ปี ต่อที่ประชุมคณะกรรมการจัดทำยุทธศาสตร์ชาติ ซึ่งขณะนี้อยู่ระหว่างการ ดำเนินการปรับปรุงร่างกรอบยุทธศาสตร์ชาติตามมติที่ประชุมคณะกรรมการจัดทำยุทธศาสตร์ชาติ

ในการดำเนินการขั้นต่อไป คณะกรรมการจัดทำยุทธศาสตร์ชาติจะนำเสนอร่างกรอบยุทธศาสตร์ชาติเพื่อขอ ความเห็นชอบจากคณะรัฐมนตรีและจะได้มีการรับฟังความคิดเห็นจากประชาชน ก่อนที่จะนำเสนอต่อสภานิติบัญญัติ แห่งชาติให้ความเห็นชอบกรอบยุทธศาสตร์ชาติมาใช้เป็นกรอบในการกำหนดทิศทางในการบริหารประเทศภายในเดือน ตุลาคม ๒๕๕๙ ซึ่งเป็นช่วงเวลาของการประกาศใช้แผนพัฒนาเศรษฐกิจและสังคมแห่งชาติ ฉบับที่ ๑๒ (ตุลาคม ๒๕๕๙ - กันยายน ๒๕๖๔) นอกจากนี้หน่วยงานต่างๆ จะได้นำแผนพัฒนาเศรษฐกิจและสังคมแห่งชาติ ซึ่งเป็นแผนระยะ ๕ ปี มาถ่ายทอดลงสู่แผนปฏิบัติการระดับกระทรวงและแผนพัฒนารายสาขาในระหว่างที่กลไกการจัดทำยุทธศาสตร์ชาติตาม ร่างรัฐธรรมนูญฉบับใหม่อยู่ระหว่างการดำเนินการ ซึ่งคาดว่าจะดำเนินการแล้วเสร็จภายในเดือนกรกฎาคม ๒๕๖๐

๒. สาระสำคัญ

๒.๑ สภาพแวดล้อม

ในช่วงทศวรรษที่ผ่านมา กระแสการเปลี่ยนแปลงที่เกิดขึ้นในโลกเป็นไปอย่างรวดเร็วและในหลากหลาย มิติทำให้ภูมิทัศน์ของโลกเปลี่ยนแปลงไปอย่างมีนัยสำคัญ โดยก่อให้เกิดโอกาสทั้งในด้านเศรษฐกิจ สังคม สิ่งแวดล้อม เทคโนโลยี และการเมืองของประเทศไทยแต่ขณะเดียวกันท่ามกลางความเปลี่ยนแปลงในด้านต่างๆ ก็มีปัจจัยเสี่ยงและภัยคุกคามที่ต้องบริหารจัดการด้วยความยากลำบากมากขึ้นกระแสทุนนิยมและการเปลี่ยนแปลงภูมิทัศน์เศรษฐกิจของโลกได้ ส่งผลให้โครงสร้างเศรษฐกิจของประเทศไทยซึ่งเดิมมีโครงสร้างเศรษฐกิจในระบบ “เกษตรแบบพึ่งตนเอง” ต้องปรับตัว และเปลี่ยนไปเป็นระบบเศรษฐกิจที่ “พึ่งพาอุตสาหกรรมและการส่งออก” การพัฒนาในภาคเกษตรล่าช้ากว่าฐานการผลิตอื่นๆ ที่อาศัยเทคโนโลยีสมัยใหม่มากขึ้นตามลำดับโดยเฉพาะอย่างยิ่งภายใต้อิทธิพลของกระแสโลกาภิวัตน์และความก้าวหน้าอย่างรวดเร็วของเทคโนโลยีสารสนเทศ จึงมีปัญหาคอขวดทางด้านรายได้ระหว่างภาคการเกษตรกับภาคอุตสาหกรรมและระหว่างสังคมในเมืองและชนบทขยายวงกว้างขึ้น และปัญหาคอขวดกระจุกตัวในกลุ่มเกษตรกรรายย่อยและในภาคชนบทรวมทั้งโอกาสในการเข้าถึงข้อมูลข่าวสาร องค์ความรู้ แหล่งทุน และบริการทางสังคม ที่มีคุณภาพสำหรับประชาชนที่อยู่ในพื้นที่ห่างไกลก็มีในวงแคบกว่า ในขณะที่การใช้เทคโนโลยีในภาคอุตสาหกรรมและบริการเองก็นับว่ายังอยู่ในกลุ่มประเทศที่ใช้เทคโนโลยีในระดับกลางๆ ซึ่งส่วนใหญ่ไม่สามารถพัฒนาได้เองภายในประเทศ ต้องนำเข้ามาจากต่างประเทศ โดยรวมประเทศไทยจึงยังใช้วัตถุดิบและแรงงานเข้มข้นในการเป็นจุดแข็งในการแข่งขัน

และขับเคลื่อนการเจริญเติบโตนอกจากนั้น ในอีกด้านหนึ่งการเปลี่ยนแปลงภูมิทัศน์ของโลกและแรงขับเคลื่อนของเทคโนโลยีสมัยใหม่รวมทั้งความเชื่อมโยงอย่างใกล้ชิดของสังคมโลกได้ทำให้เกิดภัยคุกคามและความเสี่ยงด้านอื่นๆ ที่ซับซ้อนขึ้น อาทิ การก่อการร้าย โรคระบาด เครือข่ายยาเสพติดข้ามชาติ และการก่อการร้าย อาชญากรรมข้ามชาติในรูปแบบต่างๆ ขณะที่การเปลี่ยนแปลงภูมิอากาศโลกก็มีความผันผวนรุนแรงขึ้น ซึ่งล้วนแล้วเป็นความเสี่ยงในการดำรงชีวิตของประชาชน การบริหารจัดการทางธุรกิจ และการบริหารราชการแผ่นดินของภาครัฐ

นอกจากนั้นในช่วงต้นศตวรรษที่ ๒๑ กระแสโลกาภิวัตน์ได้ทำให้ภูมิทัศน์ทางด้านเศรษฐกิจและสังคมของโลกเปลี่ยนแปลงจากเศรษฐกิจสังคมอุตสาหกรรมมุ่งสู่เศรษฐกิจสังคมดิจิทัล ในขณะที่โอกาสทางเศรษฐกิจขยายเพิ่มขึ้น แต่ช่องว่างทางสังคมก็ยิ่งกว้างขึ้นรวมถึงช่องว่างทางดิจิทัล (digital divide) ถ้าหากไม่สามารถลดลงก็จะยิ่งทำให้ความเหลื่อมล้ำทางรายได้และโอกาสทางเศรษฐกิจและสังคมมีความแตกต่างมากขึ้น ประกอบกับในอนาคต ๒๐ ปีข้างหน้าสภาพแวดล้อมทั้งภายในและภายนอกประเทศจะมีการเปลี่ยนแปลงอย่างมีนัยสำคัญในทุกมิติ เจ็อนไซกายนอกที่สำคัญต่อการพัฒนาประเทศไทยในอนาคต ได้แก่ กระแสโลกาภิวัตน์ที่เข้มข้นขึ้นอย่างต่อเนื่องและความเสี่ยงและท้าทายต่อการปรับตัวมากขึ้นจากการเคลื่อนย้ายอย่างเสรีและรวดเร็วของผู้คน เงินทุน ข้อมูลข่าวสาร องค์กรความรู้และเทคโนโลยี และสินค้าและบริการ ขณะเดียวกันการรวมกลุ่มเศรษฐกิจในภูมิภาคนำไปสู่ความเชื่อมโยงทุกระบบในขณะที่ศูนย์รวมอำนาจทางเศรษฐกิจโลกเคลื่อนย้ายมาสู่เอเชียภายใต้สภาพแวดล้อมทางเศรษฐกิจโลกซึ่งในช่วงระยะ ๑๐ ปีข้างหน้าจะยังคงได้รับผลกระทบจากปัจจัยสำคัญหลายประการทั้งปัญหาต่อเนื่องจากวิกฤติการณ์ทางเศรษฐกิจโลกในช่วงปี ๒๕๕๑ - ๒๕๕๒ และวิกฤติการณ์ในกลุ่มประเทศยูโรโซนที่ทำให้ระดับหนี้สาธารณะในประเทศต่างๆ เพิ่มสูงขึ้นและกลายเป็นความเสี่ยงต่อความยั่งยืนทางการคลัง ขณะที่จะมีผลพวงต่อเนื่องจากการดำเนินมาตรการขยายปริมาณเงินขนาดใหญ่ในสหรัฐฯ ยุโรป และญี่ปุ่น ซึ่งเป็นความเสี่ยงให้เกิดภาวะเงินเฟ้อได้เมื่อเศรษฐกิจฟื้นตัวเต็มที่ รวมทั้งอาจมีความผันผวนของการเคลื่อนย้ายเงินทุนระหว่างประเทศ นอกจากนี้การพัฒนาด้านเทคโนโลยีสารสนเทศเข้าสู่จุดอิ่มตัวมากขึ้น ขณะที่การพัฒนาเทคโนโลยีใหม่ที่จะช่วยให้ประสิทธิภาพการผลิตของโลกเพิ่มขึ้นขนานใหญ่และเป็นวงกว้าง เช่นที่เคยเกิดขึ้นในช่วงการปฏิวัติอุตสาหกรรมยังไม่มีแนวโน้มการก่อตัวที่ชัดเจน แต่ก็มีแนวโน้มของการพัฒนาเทคโนโลยีในรูปแบบใหม่ๆ ที่จะเปิดโอกาสสำหรับการพัฒนาเศรษฐกิจรูปแบบใหม่ๆ ซึ่งภายใต้เงื่อนไขดังกล่าว เศรษฐกิจโลกในช่วง ๑๐ ปีข้างหน้ามีแนวโน้มที่จะขยายตัวต่ำกว่าเฉลี่ยร้อยละ ๕.๑ ในช่วง ๕ ปีก่อนวิกฤติเศรษฐกิจโลก (๒๕๔๖ - ๒๕๕๐) สถานการณ์ที่ตลาดโลกขยายตัวช้า แต่ประเทศต่างๆ ขยายกำลังการผลิตเพื่อยกระดับศักยภาพการผลิต การแข่งขันในตลาดโลกจะมีความรุนแรงขึ้น ขณะเดียวกันการลดลงของประชากรไทยในระยะ ๑๐ - ๑๕ ปี ข้างหน้า จะทำให้ขนาดของตลาดในประเทศขยายตัวช้าลง เจ็อนไซดังกล่าวเป็นความเสี่ยงสำหรับอนาคตของเศรษฐกิจไทยในระยะยาวหากประเทศไทยไม่เร่งปรับโครงสร้างเพื่อแก้ปัญหาจุดอ่อนและเสริมจุดแข็งให้สัมฤทธิ์ผล

ในด้านความมั่นคงของโลกก็กำลังก้าวเข้าสู่ช่วงเปลี่ยนผ่านที่สำคัญจากการปรับดุลอำนาจของสหรัฐฯ เพื่อพยายามคงบทบาทผู้นำโลกและเพื่อคานอิทธิพลและบทบาทของจีนและรัสเซียที่เพิ่มมากขึ้นในเอเชียและยุโรปนั้น น่าจะมีผลทำให้บรรยากาศด้านความมั่นคงของโลกในช่วงปี ๒๕๖๐ - ปี ๒๕๗๙ มีลักษณะผสมผสานกันทั้งความร่วมมือและความขัดแย้ง โดยขึ้นอยู่กับปัจจัยผลประโยชน์แห่งชาติทั้งในระดับทวีปภาคีและพหุภาคีเป็นองค์ประกอบสำคัญในการกำหนดนโยบายของประเทศและกลุ่มประเทศ สำหรับการเปลี่ยนแปลงด้านเทคโนโลยีอย่างรวดเร็วจะเป็นเงื่อนไขสำคัญสำหรับอนาคตของโลกและประเทศไทยเช่นกัน โดยเฉพาะอย่างยิ่งเทคโนโลยีสมัยใหม่ที่เป็นอัจฉริยะจะกระทบการดำรงชีวิตของคนและทำให้เกิดธุรกิจรูปแบบใหม่ รวมทั้งเกิดการเชื่อมต่อและการบรรจบกันของเทคโนโลยีก้าวหน้า อุตสาหกรรม และผลิตภัณฑ์ ซึ่งประเทศไทยจะต้องลงทุนด้านทรัพยากรมนุษย์และการวิจัยให้สามารถพัฒนาเทคโนโลยีสมัยใหม่ได้ เจ็อนไซการผลิตและการบริโภคที่เป็นมิตรกับสิ่งแวดล้อมก็จะเป็นเกณฑ์มาตรฐานที่กดดันให้ประเทศไทยต้องปรับเปลี่ยนไปสู่สังคมสีเขียวโดยการพัฒนาและนำเทคโนโลยีสีเขียวมาใช้ก็จะมีส่วนสำคัญ และช่วยแก้ปัญหาการลดลงของทรัพยากรต่างๆ รวมทั้งน้ำมัน ซึ่งแม้ราคาจะลดลงแต่มีผลกระทบต่อสภาพแวดล้อม จึงต้องผลักดันให้มุ่งสู่การผลิตพลังงานทดแทนในรูปแบบต่างๆ รวมทั้งพืชพลังงานที่อาจจะส่งผลกระทบต่อความมั่นคงทางอาหารของโลกนอกจากนั้น

ยังมีข้อจำกัดและความเสี่ยงสำคัญจากการเข้าสู่สังคมสูงวัยของโลกและภาวะภูมิอากาศเปลี่ยนแปลงผันผวนและภาวะโลกร้อน ทั้งนี้โครงสร้างประชากรโลกที่เข้าสู่สังคมสูงวัย แม้จะส่งผลให้เกิดโอกาสทางธุรกิจใหม่ๆ แต่มีความเสี่ยงให้เกิดการแข่งขันแย่งชิงแรงงานและเงินทุน รวมทั้งมีแรงกดดันต่อการใช้จ่ายงบประมาณด้านสวัสดิการและสาธารณสุขเพิ่มขึ้นในหลายๆ ประเทศกลายเป็นความเสี่ยงด้านการคลังที่สำคัญ สำหรับ ภาวะโลกร้อนและการเปลี่ยนแปลงสภาวะภูมิอากาศที่ผันผวนก่อให้เกิดภัยธรรมชาติที่ทวีความรุนแรงมากขึ้นนั้น ก่อให้เกิดต้องมีการปรับเปลี่ยนรูปแบบการดำเนินธุรกิจ การดำรงชีวิต การผลิตและการบริโภคที่เป็นมิตรต่อสิ่งแวดล้อมมากขึ้น ในขณะที่ความพยายามในการกระจายความเจริญและการพัฒนาให้มีความทั่วถึงมากขึ้น ประกอบกับจำนวนประชากรที่เพิ่มขึ้นจะส่งผลให้ความเป็นเมืองเติบโตอย่างต่อเนื่อง ตามมาด้วยการมีข้อกำหนดของรูปแบบและกฎเกณฑ์ที่เกี่ยวข้องกับลักษณะการใช้พื้นที่ และความเป็นมิตรต่อสิ่งแวดล้อม ภายใต้เงื่อนไขการเปลี่ยนแปลงดังกล่าว การยึดถือหลักการบริหารจัดการที่ดีทั้งในภาครัฐและภาคธุรกิจเอกชน การใช้ระบอบประชาธิปไตย และการปฏิบัติให้เป็นไปตามสิทธิมนุษยชนจะเข้มข้นมากขึ้น

สำหรับสถานการณ์และสภาพแวดล้อมภายในประเทศไทยนั้น ผลของการพัฒนาตั้งแต่อดีตถึงปัจจุบัน ทำให้ประเทศไทยมีระดับการพัฒนาที่สูงขึ้นตามลำดับ โดยถูกจัดอยู่ในกลุ่มประเทศระดับรายได้ปานกลางมาตั้งแต่ปี ๒๕๓๑ และได้ขยับสูงขึ้นมาอยู่ในกลุ่มบนของกลุ่มประเทศระดับรายได้ปานกลางตั้งแต่ปี ๒๕๕๓ และล่าสุดในปี ๒๕๕๗ รายได้ประชาชาติต่อหัวเพิ่มขึ้นเป็น ๕,๗๓๙๒ ดอลลาร์ สหรัฐ. ต่อปีฐานการผลิตและบริการหลากหลายขึ้น ฐานการส่งออกสินค้าอุตสาหกรรมใหญ่ขึ้นมาก หลายสาขาการผลิตและบริการสามารถแข่งขันและมีส่วนแบ่งในตลาดโลกสูงขึ้นและสร้างรายได้เงินตราต่างประเทศในระดับสูง อาทิ กลุ่มยานยนต์ อิเล็กทรอนิกส์และเครื่องใช้ไฟฟ้า อุตสาหกรรมอาหาร สินค้าเกษตร การท่องเที่ยว และบริการด้านสุขภาพ ฐานเศรษฐกิจที่ใหญ่ขึ้นส่งผลให้การจ้างงานเพิ่มขึ้นเป็น ๓๘.๑ ล้านคนจากประชากรวัยแรงงาน ๓๘.๖ ล้านคน อัตราการว่างงานเฉลี่ยไม่ถึงร้อยละ ๑ ปัญหาความยากจนจึงลดลงตามลำดับจากร้อยละ ๒๐.๐ ในปี ๒๕๕๐ เป็นร้อยละ ๑๐.๙ ในปี ๒๕๕๖ คุณภาพชีวิตดีขึ้นในทุกๆ ด้าน โอกาสการได้รับการศึกษา บริการสาธารณสุข บริการสาธารณะและโครงสร้างพื้นฐานต่างๆ และการคุ้มครองทางสังคม อื่นๆ รวมถึงการเข้าถึงทรัพยากรต่างๆ มีความครอบคลุมและมีคุณภาพดีขึ้นตามลำดับ ในขณะที่เดียวกันประเทศไทยก็มีความเป็นสากลมากขึ้น ความร่วมมือระหว่างประเทศไทยกับนานาชาติทั้งในรูปของทวิภาคีและพหุภาคีเพื่อเป็นกลไกและช่องทางในการสนับสนุนการพัฒนาเศรษฐกิจ สังคม และการเมืองของประเทศก็มีความก้าวหน้าไปมาก รวมทั้งกรอบความร่วมมือที่ช่วยทำให้ประเทศไทยสามารถยกระดับมาตรฐานต่างๆ ไปสู่ระดับสากลก็มีความคืบหน้ามากขึ้น

นอกจากนั้น ประสบการณ์ในช่วงวิกฤตเศรษฐกิจและการเงินในปี ๒๕๔๐ - ๒๕๔๑ ได้ส่งผลให้ภาครัฐและภาคเอกชนปรับตัวในการบริหารความเสี่ยงและสร้างภูมิคุ้มกัน ให้ดีขึ้นตามแนวความคิดการบริหารจัดการที่ดีอันได้แก่ การดำเนินการที่มีประสิทธิภาพ โปร่งใส รับผิดชอบและตรวจสอบได้อย่างเป็นระบบดีขึ้น มีการกำกับดูแลวินัยทางการเงิน การคลังที่กำหนดกรอบของความยั่งยืนทางการคลังเป็นแนวปฏิบัติที่ดีขึ้นและฐานะการคลังมีความมั่นคงมากขึ้น และฐานะเงินสำรองระหว่างประเทศอยู่ในระดับสูง มีการปรับปรุงในเรื่องกฎหมาย กฎระเบียบต่างๆ ให้มีการดำเนินการอย่างเป็นระบบมากขึ้น มีการสร้างความเป็นธรรมให้กับกลุ่มต่างๆ สามารถคุ้มครองผู้บริโภคและประชาชนจากการถูกเอารัดเอาเปรียบได้ดีขึ้น ช่วยสร้างบรรยากาศของการแข่งขันในตลาด และสนับสนุนให้การดำเนินธุรกิจในประเทศไทยมีความสะดวกคล่องตัวมากขึ้น

แต่ประเทศไทยก็ยังมีจุดอ่อนในเชิงโครงสร้างหลายด้านทั้งทางเศรษฐกิจ สังคม และการเมือง จุดอ่อนสำคัญของประเทศไทยได้แก่ โครงสร้างประชากรสูงอายุมากขึ้นตามลำดับ แต่คุณภาพคนโดยเฉลี่ยยังต่ำและการออมไม่เพียงพอ ประเทศขาดแคลนแรงงานทั้งในกลุ่มทักษะฝีมือสูงและกลุ่มทักษะฝีมือระดับล่าง ผลิตภาพแรงงานโดยเฉลี่ยยังต่ำ ทั้งระบบเศรษฐกิจมีผลิตภาพการผลิตรวมต่ำต้องอาศัยการเพิ่มปริมาณเป็นแรงขับเคลื่อนหลัก ขณะที่โครงสร้าง

เศรษฐกิจมีสัดส่วนภาคการค้าระหว่างประเทศต่อขนาดของเศรษฐกิจสูงกว่าเศรษฐกิจภายในประเทศมาก จึงมีความอ่อนไหวและผันผวนตามปัจจัยภายนอกเป็นสำคัญ ฐานการผลิตเกษตรและบริการมีผลิตภาพการผลิตต่ำ โดยที่การใช้องค์ความรู้ เทคโนโลยี และนวัตกรรมเพื่อการเพิ่มมูลค่ายังมีน้อย การลงทุนเพื่อการวิจัยและพัฒนาอย่างไม่เพียงพอ การวิจัยที่ดำเนินการไปแล้วไม่ถูกนำมาใช้ให้เกิดประโยชน์เชิงเศรษฐกิจและสังคมได้อย่างคุ้มค่า การพัฒนานวัตกรรมมีน้อย สำหรับการดำเนินงานและการบริหารจัดการภาครัฐก็ยังขาดการบูรณาการจึงสิ้นเปลืองงบประมาณ การดำเนินงานเพื่อการพัฒนามักขาดความต่อเนื่องประสิทธิภาพต่ำ ขาดความโปร่งใส และขาดความรับผิดชอบ ขณะที่ปัญหาคอร์รัปชันมีเป็นวงกว้าง การพัฒนาโครงสร้างพื้นฐานและระบบโลจิสติกส์รวมทั้งการบริหารจัดการน้ำยังไม่เป็นระบบโครงข่ายที่สมบูรณ์และล่าช้า การบังคับใช้กฎหมายยังขาดประสิทธิผล และกฎระเบียบต่างๆ ล้าสมัยไม่ทันกับการเปลี่ยนแปลง คนไทยยังมีปัญหาด้านคุณธรรมจริยธรรม ไม่เคารพสิทธิผู้อื่นและไม่ยึดผลประโยชน์ส่วนรวมเป็นสำคัญขณะที่ความเหลื่อมล้ำและความแตกแยกในสังคมไทยยังเป็นปัญหาที่ทำทลายมาก รวมทั้งปัญหาในด้านทรัพยากรธรรมชาติและสิ่งแวดล้อมที่เผชิญกับภาวะชะงักงันและสิ่งแวดล้อมเสื่อมโทรมลงในทุกด้าน

ทั้งนี้ ปัจจัยและเงื่อนไขภายในประเทศที่จะส่งผลกระทบต่ออนาคตการพัฒนาประเทศไทยที่สำคัญ ได้แก่ การเปลี่ยนแปลงโครงสร้างประชากรผู้สูงอายุอย่างสมบูรณ์ ในระยะเวลา ๒๐ ปีต่อจากนี้ไป จะมีวัยที่สำคัญยิ่งต่อการพัฒนาประเทศ กำลังคนในวัยเด็กและวัยแรงงานจะลดลง ผู้สูงอายุจะเพิ่มขึ้นอย่างรวดเร็วส่งผลต่อศักยภาพทางเศรษฐกิจของประเทศ รูปแบบการใช้จ่ายการลงทุนและการออม ตลอดจนค่าใช้จ่ายด้านสุขภาพ ความมั่นคงทางสังคม และคุณภาพชีวิตผู้สูงอายุ ขณะเดียวกันประเทศไทยก็เผชิญกับข้อจำกัดด้านทรัพยากร ทั้งด้านแรงงานและทรัพยากรธรรมชาติที่มีน้อยยะต่อต้นทุนการผลิตและสภาพแวดล้อมความเป็นอยู่ของประชาชนนอกจากนั้นปัญหาความเหลื่อมล้ำในมิติต่างๆ ก็มีนัยยะต่อการสร้างความสามัคคี สมานฉันท์ในสังคม ข้อจำกัดต่อการยกระดับศักยภาพทุนมนุษย์ ความจำเป็นในการลงทุนเพื่อยกระดับบริการทางสังคมและโครงสร้างพื้นฐานที่มีคุณภาพอย่างทั่วถึง และการปฏิรูปกฎระเบียบและกฎหมายที่ทำให้เกิดความเป็นธรรมและลดความเหลื่อมล้ำ และที่สำคัญเงื่อนไขจำเป็นที่ต้องปรับตัวคือการแก้ปัญหาความอ่อนแอของการบริหารราชการแผ่นดิน ที่ทำให้จำเป็นต้องเร่งปฏิรูประบบราชการและการเมืองเพื่อให้เกิดการบริหารราชการที่ดี

โครงสร้างที่เป็นจุดอ่อนและการบริหารจัดการที่ขาดประสิทธิภาพและความโปร่งใสดังกล่าว จะส่งผลให้ประเทศไทยยังต้องเผชิญกับแรงกดดันและความเสี่ยงมากขึ้นภายใต้สถานการณ์ที่กระแสโลกาภิวัตน์เข้มข้นขึ้น เป็นโลกไร้พรมแดนอย่างแท้จริง โดยที่การเคลื่อนย้ายของผู้คน สินค้าและบริการ เงินทุน องค์ความรู้เทคโนโลยี ข้อมูลและข่าวสารต่างๆ เป็นไปอย่างเสรี ส่งผลให้การแข่งขันในตลาดโลกรุนแรงขึ้นโดยที่ประเทศต่างๆ เร่งผลักดันการเพิ่มผลิตภาพและการพัฒนานวัตกรรมเพื่อการแข่งขัน ขณะเดียวกันความเสี่ยงและข้อจำกัดที่เกิดจากสภาพภูมิอากาศผันผวนรุนแรงต่อการดำเนินธุรกิจและการดำเนินชีวิตของผู้คนก็เพิ่มขึ้น กฎเกณฑ์และกฎระเบียบของสังคมโลกจึงมีความเข้มงวดมากขึ้นทั้งในเรื่องการปลดปล่อยมลพิษ สิทธิมนุษยชน และกฎระเบียบทางการเงิน เป็นต้นเงื่อนไขต่างๆ ดังกล่าวจะเป็นแรงกดดันให้ประเทศไทยต้องปรับตัวและมีการบริหารความเสี่ยงอย่างชาญฉลาดมากขึ้น โดยที่การปรับตัวจะต้องหยั่งรากลึกกลงไปถึงการเปลี่ยนแปลงในเชิงโครงสร้างเพื่อแก้จุดอ่อนและควบคู่ไปกับการสร้างกลไกเชิงรุกให้จุดแข็งของประเทศเป็นประโยชน์สูงสุดแก่ประชาชนส่วนใหญ่ของประเทศ ซึ่งหากไม่สามารถแก้ปัญหาและปฏิรูปให้สัมฤทธิ์ผลได้ในระยะ ๔ - ๕ ปีต่อจากนี้ไป ประเทศไทยจะสูญเสียความสามารถในการแข่งขัน รายได้เฉลี่ยของประชาชนจะไม่สามารถยกระดับให้ดีขึ้นได้ คุณภาพคนโดยเฉลี่ยจะยังต่ำ และปัญหาความเหลื่อมล้ำจะรุนแรงขึ้น รวมทั้งทรัพยากรจะร่อยหรอเสื่อมโทรมลงไปอีก และในที่สุดการพัฒนาประเทศจะไม่สามารถยั่งยืนไปได้ในระยะยาว

ทั้งนี้ เเงอนไขในปัจจุบันและแนวโนมการเปลี่ยนแปลงในอนาคตในทุกมิติจะส่งผลต่ออนาคตการพัฒนาประเทศไทยอย่างมากโดยเฉพาะอย่างยิ่งลักษณะในเชิงโครงสร้างทั้งทางเศรษฐกิจและสังคมภายในประเทศทั้งที่เป็นจุดแข็งและเป็นจุดอ่อนที่จะต้องเผชิญและผสมผสานกับปัจจัยภายนอกและก่อให้เกิดทั้งโอกาสและความเสี่ยงในหลากหลายมิติ การที่ประเทศไทยจะสามารถแสวงหาโอกาสจากการพัฒนาของโลกและรับมือกับภัยคุกคามเหล่านี้ได้นั้น จำเป็นจะต้องมีการวิเคราะห์แนวโนมการเปลี่ยนแปลงในอนาคตอย่างรอบด้านขณะเดียวกันต้องวิเคราะห์ศักยภาพภายในประเทศ เพื่อเตรียมความพร้อมของประเทศต่อการเปลี่ยนแปลงเหล่านั้น โดยที่ประเทศไทยต้องปฏิรูปและปรับเปลี่ยนอย่างเป็นระบบขนานใหญ่เพื่อให้โครงสร้างทางเศรษฐกิจและสังคมของประเทศเหมาะสมกับภูมิทัศน์ใหม่ของโลกยึดหยุ่นปรับตัวได้เร็ว สามารถรับมือกับความเสี่ยงและภัยคุกคามแบบใหม่ได้ และสามารถอาศัยโอกาสจากการเปลี่ยนแปลงบริบทโลกมาสร้างประโยชน์สุขให้กับคนในชาติได้ ไม่ว่าจะเป็นการปรับโครงสร้างเศรษฐกิจและสังคม การลงทุนเพื่อพัฒนาโครงสร้างพื้นฐาน การพัฒนาทรัพยากรมนุษย์ การปรับเปลี่ยนค่านิยมและวัฒนธรรมการดำรงชีวิตการทำงาน และการเรียนรู้ ซึ่งจำเป็นอย่างยิ่งที่จะต้องอาศัยความร่วมมือจากทุกภาคส่วนในการดำเนินการร่วมกันอย่างเป็นเอกภาพมีการจัดลำดับความสำคัญและแบ่งหน้าที่รับผิดชอบอย่างชัดเจนของผู้ที่เกี่ยวข้องกับประเด็นปัญหานั้นๆ ซึ่งการดำเนินการดังกล่าวจะต้องกำหนดเป็นยุทธศาสตร์การพัฒนาประเทศในระยะยาว เพื่อกำหนดวิสัยทัศน์และเป้าหมายการพัฒนาประเทศและกรอบการทำงานของภาคส่วนต่างๆ เพื่อให้ขับเคลื่อนการพัฒนาประเทศไปสู่เป้าหมายที่กำหนดไว้

ดังนั้น จึงจำเป็นต้องกำหนดยุทธศาสตร์ที่เหมาะสมเพื่อแก้ไขจุดอ่อนและเสริมจุดแข็งให้เอื้อต่อการพัฒนาประเทศ เพื่อให้บรรลุซึ่งเป้าหมายการสร้างและรักษาไว้ซึ่งผลประโยชน์แห่งชาติในการที่จะให้ประเทศไทยมีความมั่นคงในทุกด้าน คนในชาติมีคุณภาพชีวิตที่ดีและมั่งคั่ง และประเทศสามารถพัฒนาไปได้อย่างยั่งยืน ทั้งนี้การวิเคราะห์ให้ได้ข้อสรุปเกี่ยวกับจุดแข็ง จุดอ่อน โอกาสและข้อจำกัดรวมทั้งความเสี่ยงของประเทศ จะนำไปสู่การกำหนดตำแหน่งเชิงยุทธศาสตร์และเป้าหมายของประเทศที่ชัดเจนและได้รับการยอมรับร่วมกันในสังคมไทยที่จะส่งผลให้เกิดการผนึกกำลังและระดมทรัพยากรอย่างมีประสิทธิภาพในการขับเคลื่อนการพัฒนาไปในทิศทางที่สอดคล้องกัน การดำเนินการมีบูรณาการและเป็นเอกภาพภายใต้การมองภาพอนาคตของประเทศที่เป็นภาพเดียวกัน

อย่างไรก็ตามในช่วงที่ผ่านมา ประเทศไทยมิได้มีการกำหนดวิสัยทัศน์ประเทศ เป้าหมายและยุทธศาสตร์ของประเทศในระยะยาว การบริหารราชการแผ่นดินของฝ่ายบริหารจึงให้ความสำคัญกับนโยบายพรรคการเมืองหรือนโยบายของรัฐบาลซึ่งเมื่อมีการเปลี่ยนรัฐบาลก็ทำให้การดำเนินนโยบายขาดความต่อเนื่อง ถือเป็น การสูญเสียโอกาสและสิ้นเปลืองทรัพยากรของประเทศ ดังนั้น เพื่อเป็นการปฏิรูประบบการบริหารราชการแผ่นดินของประเทศไทยให้มีเป้าหมายการพัฒนาในระยะยาว และเพื่อเป็นการกำหนดให้ฝ่ายบริหารมีความรับผิดชอบที่จะต้องขับเคลื่อนประเทศไปสู่เป้าหมายที่เป็นที่ยอมรับร่วมกันและเป็นเอกภาพ ประเทศไทยจำเป็นต้องมี “ยุทธศาสตร์ชาติ” ซึ่งภายใต้ยุทธศาสตร์ชาติ ประเทศไทยต้องปฏิรูปและปรับเปลี่ยนอย่างเป็นระบบขนานใหญ่ เพื่อให้โครงสร้างทางเศรษฐกิจและสังคมของประเทศเหมาะสมกับภูมิทัศน์ใหม่ของโลกยึดหยุ่นปรับตัวได้เร็ว สามารถรับมือกับความเสี่ยงและภัยคุกคามแบบใหม่ได้ และสามารถอาศัยโอกาสจากการเปลี่ยนแปลงบริบทโลกมาสร้างประโยชน์สุขให้กับคนในชาติได้ จะต้องมีการกำหนดวิสัยทัศน์ เป้าหมายของประเทศ และทิศทางในการขับเคลื่อนประเทศให้สอดคล้องกับประเด็นการเปลี่ยนแปลงและความท้าทายต่างๆ ของบริบทโลก และบริบทการพัฒนาภายในประเทศ

การกำหนดให้มี “ยุทธศาสตร์ชาติ” เพื่อเป็นยุทธศาสตร์ในการพัฒนาประเทศในระยะยาว พร้อมกับ การปฏิรูปและการพัฒนาระบบและกลไกการบริหารราชการแผ่นดินในการขับเคลื่อนยุทธศาสตร์ให้สามารถนำไปสู่การปฏิบัติอย่างจริงจังจะช่วยยกระดับคุณภาพของประเทศไทยในทุกภาคส่วนและนำพาประเทศไทยให้หลุดพ้นหรือบรรเทาความรุนแรงของสภาพปัญหาที่เกิดขึ้นในปัจจุบัน ทั้งปัญหาทางเศรษฐกิจ ปัญหาความเหลื่อมล้ำ ปัญหาการทุจริตคอร์รัปชัน และปัญหาความขัดแย้งในสังคม รวมถึงสามารถรับมือกับภัยคุกคามและบริหารจัดการกับความเสี่ยงที่จะ

เกิดขึ้นในอนาคต และสามารถเปลี่ยนผ่านประเทศไทยไปพร้อมๆ กับการเปลี่ยนแปลงภูมิทัศน์ใหม่ของโลกได้ซึ่งจะทำให้ประเทศไทยยังคงรักษาบทบาทสำคัญในเวทีโลก สามารถดำรงรักษาความเป็นชาติที่มีความมั่นคงทางเศรษฐกิจ สังคม และวัฒนธรรม และคนไทยในประเทศมีความอยู่ดีมีสุขอย่างถ้วนหน้ากันสาระสำคัญของยุทธศาสตร์ชาติซึ่งคณะกรรมการจัดทำยุทธศาสตร์ชาติกำลังดำเนินการยกร่างอยู่ในขณะนี้ จะประกอบด้วยวิสัยทัศน์และเป้าหมายของชาติที่คนไทยทุกคนต้องการบรรลุร่วมกันรวมทั้งนโยบายแห่งชาติและมาตรการเฉพาะ ซึ่งเป็นแนวทาง ทิศทางและวิธีการที่ทุกองค์กรและคนไทยทุกคนต้องมุ่งดำเนินการไปพร้อมกันอย่างประสานสอดคล้อง เพื่อให้บรรลุซึ่งสิ่งที่คนไทยทุกคนต้องการ คือ ประเทศไทยมั่นคง มั่งคั่ง และยั่งยืน ในทุกสาขาของกำลังอำนาจแห่งชาติ อันได้แก่ การเมืองภายในประเทศ การเมืองต่างประเทศ เศรษฐกิจ สังคมจิตวิทยา การทหาร วิทยาศาสตร์และเทคโนโลยีการพลังงาน ทรัพยากรธรรมชาติและสิ่งแวดล้อม และเทคโนโลยีสารสนเทศและการสื่อสาร

๒.๒ วิสัยทัศน์

วิสัยทัศน์ “ประเทศไทยมีความมั่นคง มั่งคั่ง ยั่งยืน เป็นประเทศพัฒนาแล้ว ด้วยการพัฒนาตามหลักปรัชญาของเศรษฐกิจพอเพียง” หรือเป็นคติพจน์ประจำชาติว่า “มั่นคง มั่งคั่ง ยั่งยืน” ทั้งนี้วิสัยทัศน์ดังกล่าวจะต้องสนองต่อผลประโยชน์แห่งชาติ อันได้แก่การมีเอกราช อธิปไตย และบูรณภาพแห่งเขตอำนาจรัฐ การดำรงอยู่อย่างมั่นคง ยั่งยืนของสถาบันหลักของชาติ การดำรงอยู่อย่างมั่นคงของชาติและประชาชนจากภัยคุกคามทุกรูปแบบ การอยู่ร่วมกันในชาติอย่างสันติสุขเป็นปึกแผ่นมีความมั่นคงทางสังคมท่ามกลางพหุสังคมและการมีเกียรติและศักดิ์ศรีของความเป็นมนุษย์ ความเจริญเติบโตของชาติความเป็นธรรมและความอยู่ดีมีสุขของประชาชน ความยั่งยืนของฐานทรัพยากรธรรมชาติสิ่งแวดล้อม ความมั่นคงทางพลังงานและอาหารความสามารถในการรักษาผลประโยชน์ของชาติภายใต้การเปลี่ยนแปลงของสภาวะแวดล้อมระหว่างประเทศและการอยู่ร่วมกันอย่างสันติประสานสอดคล้องกัน ด้านความมั่นคงในประชาคมอาเซียนและประชาคมโลกอย่างมีเกียรติและศักดิ์ศรีไม่เป็นภาระของโลกและสามารถเกื้อกูลประเทศที่มีศักยภาพทางเศรษฐกิจที่ดีกว่า

๒.๓ ยุทธศาสตร์ชาติ

ในการที่จะบรรลุวิสัยทัศน์และทำให้ประเทศไทยพัฒนาไปสู่อนาคตที่พึงประสงค์นั้น จำเป็นจะต้องมีการวางแผนและกำหนดยุทธศาสตร์การพัฒนาในระยะยาว และกำหนดแนวทางการพัฒนาของทุกภาคส่วนให้ขับเคลื่อนไปในทิศทางเดียวกัน ดังนั้น จึงจำเป็นต้องกำหนดยุทธศาสตร์ชาติในระยะยาว เพื่อถ่ายทอดแนวทางการพัฒนาสู่การปฏิบัติในแต่ละช่วงเวลาอย่างต่อเนื่องและมีการบูรณาการ และสร้างความเข้าใจถึงอนาคตของประเทศไทยร่วมกัน และเกิดการรวมพลังของทุกภาคส่วนในสังคมทั้งประชาชน เอกชน ประชาสังคมในการขับเคลื่อนการพัฒนาเพื่อการสร้างและรักษาไว้ซึ่งผลประโยชน์แห่งชาติและบรรลุวิสัยทัศน์ “ประเทศไทยมีความมั่นคง มั่งคั่ง ยั่งยืนเป็นประเทศพัฒนาแล้ว ด้วยการพัฒนาตามหลักปรัชญาของเศรษฐกิจพอเพียง” หรือคติพจน์ประจำชาติ “มั่นคง มั่งคั่ง ยั่งยืน” เพื่อให้ประเทศมีขีดความสามารถในการแข่งขัน มีรายได้สูงอยู่ในกลุ่มประเทศพัฒนาแล้ว คนไทยมีความสุข อยู่ดี กินดี สังคมมีความมั่นคงเสมอภาคและเป็นธรรม ซึ่งยุทธศาสตร์ชาติที่จะใช้เป็นกรอบแนวทางการพัฒนาในระยะ ๒๐ ปีต่อจากนี้ไป จะประกอบด้วย ๖ ยุทธศาสตร์ ได้แก่ (๑) ยุทธศาสตร์ด้านความมั่นคง (๒) ยุทธศาสตร์ด้านการสร้างความสามารถในการแข่งขัน (๓) ยุทธศาสตร์การพัฒนาและเสริมสร้างศักยภาพคน (๔) ยุทธศาสตร์ด้านการสร้างโอกาสความเสมอภาคและเท่าเทียมกันทางสังคม (๕) ยุทธศาสตร์ด้านการสร้างการเติบโตบนคุณภาพชีวิตที่เป็นมิตรกับสิ่งแวดล้อม และ (๖) ยุทธศาสตร์ด้านการปรับสมดุลและพัฒนาระบบการบริหารจัดการภาครัฐ โดยมีสาระสำคัญของแต่ละยุทธศาสตร์สรุปได้ ดังนี้

๒.๓.๑ ยุทธศาสตร์ด้านความมั่นคง มีเป้าหมายทั้งในการสร้างเสถียรภาพภายในประเทศและช่วยลดและป้องกันภัยคุกคามจากภายนอก รวมทั้งสร้างความเชื่อมั่นในกลุ่มประเทศอาเซียนและประชาคมโลกที่มีต่อประเทศไทย กรอบแนวทางที่ต้องให้ความสำคัญ อาทิ

(๑) การเสริมสร้างความมั่นคงของสถาบันหลักและการปกครองระบอบประชาธิปไตยอันมีพระมหากษัตริย์ทรงเป็นประมุข

(๒) การปฏิรูปกลไกการบริหารประเทศและพัฒนาความมั่นคงทางการเมือง ขจัดคอร์รัปชัน สร้างความเชื่อมั่นในกระบวนการยุติธรรม

(๓) การรักษาความมั่นคงภายในและความสงบเรียบร้อยภายใน ตลอดจนการบริหารจัดการความมั่นคงชายแดนและชายฝั่งทะเล

(๔) การพัฒนาระบบ กลไก มาตรการและความร่วมมือระหว่างประเทศทุกระดับ และรักษาคุณภาพความสัมพันธ์กับประเทศมหาอำนาจ เพื่อป้องกันและแก้ไขปัญหาคความมั่นคงรูปแบบใหม่

(๕) การพัฒนาเสริมสร้างศักยภาพการผนึกกำลังป้องกันประเทศ การรักษาความสงบเรียบร้อยภายในประเทศสร้างความร่วมมือกับประเทศเพื่อนบ้านและมิตรประเทศ

(๖) การพัฒนาระบบการเตรียมพร้อมแห่งชาติและระบบบริหารจัดการภัยพิบัติ รักษาความมั่นคงของฐานทรัพยากรธรรมชาติ สิ่งแวดล้อม

(๗) การปรับกระบวนการทำงานของกลไกที่เกี่ยวข้องจากแนวตั้งสู่แนวระนาบมากขึ้น

๒.๓.๒ ยุทธศาสตร์ด้านการสร้างความสามารถในการแข่งขัน เพื่อให้ประเทศไทยสามารถพัฒนาไปสู่การเป็นประเทศพัฒนาแล้ว ซึ่งจำเป็นต้องยกระดับผลผลิตทางการผลิตและการใช้นวัตกรรมในการเพิ่มความสามารถในการแข่งขันและการพัฒนาอย่างยั่งยืนทั้งในสาขาอุตสาหกรรม เกษตรและบริการ การสร้างความมั่นคงและปลอดภัยด้านอาหาร การเพิ่มขีดความสามารถทางการค้าและการเป็นผู้ประกอบการ รวมทั้งการพัฒนาศูนย์เศรษฐกิจแห่งอนาคต ทั้งนี้ภายใต้กรอบการปฏิรูปและพัฒนาปัจจัยเชิงยุทธศาสตร์ทุกด้าน อันได้แก่โครงสร้างพื้นฐานและระบบโลจิสติกส์ วิทยาศาสตร์ เทคโนโลยีและนวัตกรรม การพัฒนาทุนมนุษย์ และการบริหารจัดการทั้งในภาครัฐและภาคธุรกิจเอกชน กรอบแนวทางที่ต้องให้ความสำคัญ อาทิ

(๑) การพัฒนาสมรรถนะทางเศรษฐกิจ ได้แก่การรักษาเสถียรภาพเศรษฐกิจและสร้างความเชื่อมั่น การส่งเสริมการค้าและการลงทุนที่อยู่บนการแข่งขันที่เป็นธรรมและรับผิดชอบต่อสังคม ตลอดจนการพัฒนาประเทศสู่ความเป็นชาติการค้าเพื่อให้ได้ประโยชน์จากห่วงโซ่มูลค่าในภูมิภาค และเป็นการยกระดับไปสู่ส่วนบนของห่วงโซ่มูลค่ามากขึ้น

(๒) การพัฒนาภาคการผลิตและบริการ บนฐานของการพัฒนานวัตกรรมและมีความเป็นมิตรต่อสิ่งแวดล้อม โดยมีการใช้ดิจิทัลและการค้าที่เข้มข้นเพื่อสร้างมูลค่าเพิ่มและขยายกิจกรรมการผลิตและบริการ โดยมุ่งสู่ความเป็นเลิศในระดับโลกและในระดับภูมิภาคในอุตสาหกรรมหลายสาขา และในภาคบริการที่หลากหลายตามรูปแบบการดำเนินชีวิตและการดำเนินธุรกิจที่เปลี่ยนไป รวมทั้งเป็นแหล่งอาหารคุณภาพ สะอาดและปลอดภัยของโลก

- ภาคเกษตร โดยเสริมสร้างฐานการผลิตให้เข้มแข็งและยั่งยืน เพิ่มขีดความสามารถในการแข่งขันของภาคเกษตรส่งเสริมเกษตรกรรายย่อยให้ปรับไปสู่การทำกรเกษตรยั่งยืนที่เป็นมิตรกับสิ่งแวดล้อมและรวมกลุ่มเกษตรกรในการพัฒนาอาชีพที่เข้มแข็ง และการพัฒนาสินค้าเกษตรที่มีศักยภาพและอาหารคุณภาพ สะอาด และปลอดภัย

- ภาคอุตสาหกรรม โดยพัฒนาอุตสาหกรรมศักยภาพ ยกกระตบการพัฒนาอุตสาหกรรมปัจจุบันที่มีศักยภาพสูง และพัฒนาอุตสาหกรรมอนาคตที่มีศักยภาพ โดยการใช้ดิจิทัลและการค้ามาเพิ่มมูลค่าและยกระดับห่วงโซ่มูลค่าในระดับสูงขึ้น

- ภาคบริการ โดยขยายฐานการบริการให้มีความหลากหลาย มีความเป็นเลิศและเป็นมิตรต่อสิ่งแวดล้อม โดยการยกระดับบริการที่เป็นฐานรายได้เดิม เช่น การท่องเที่ยว และพัฒนาให้ประเทศไทยเป็นศูนย์กลางการให้บริการสุขภาพ ธุรกิจบริการด้านการเงินและธุรกิจบริการที่มีศักยภาพอื่นๆ เป็นต้น

(ก) การพัฒนาผู้ประกอบการและเศรษฐกิจชุมชน พัฒนาทักษะผู้ประกอบการ ยกระดับผลิตภาพแรงงานและพัฒนาวิสาหกิจขนาดกลางและขนาดย่อม (SMEs) สู่สากล และพัฒนาวิสาหกิจชุมชนและสถาบันเกษตรกร

(ข) การพัฒนาพื้นที่เศรษฐกิจพิเศษและเมืองพัฒนาเขตเศรษฐกิจพิเศษชายแดน และพัฒนาระบบเมืองศูนย์กลางความเจริญ จัดระบบผังเมืองที่มีประสิทธิภาพและมีส่วนร่วม มีการจัดการสิ่งแวดล้อมเมือง และโครงสร้างพื้นฐานทางสังคมและเศรษฐกิจที่สอดคล้องกับศักยภาพ

(ค) การลงทุนพัฒนาโครงสร้างพื้นฐาน ในด้านการขนส่ง ด้านพลังงาน ระบบเทคโนโลยีสารสนเทศและการสื่อสารและการวิจัยและพัฒนา

(ง) การเชื่อมโยงกับภูมิภาคและเศรษฐกิจโลกสร้างความเป็นหุ้นส่วนการพัฒนา กับนานาชาติ ส่งเสริมความร่วมมือกับนานาชาติในการสร้างความมั่นคงด้านต่างๆ เพิ่มบทบาทของไทยในองค์กรระหว่างประเทศ รวมถึงสร้างองค์ความรู้ด้านการต่างประเทศ

๒.๓.๓ ยุทธศาสตร์การพัฒนาและเสริมสร้างศักยภาพคน เพื่อพัฒนาคนและสังคมไทยให้เป็นรากฐานที่แข็งแกร่งของประเทศมีความพร้อมทางกาย ใจ สติปัญญา มีความเป็นสากล มีทักษะการคิดวิเคราะห์อย่างมีเหตุผล มีระเบียบวินัย เคารพกฎหมาย มีคุณธรรมจริยธรรม รู้คุณค่าความเป็นไทย มีครอบครัวที่มั่นคง กรอบแนวทางที่ต้องให้ความสำคัญ อาทิ

(๑) การพัฒนาศักยภาพคนตลอดช่วงชีวิตให้สนับสนุนการเจริญเติบโตของประเทศ

(๒) การยกระดับคุณภาพการศึกษาและการเรียนรู้ให้มีคุณภาพ เท่าเทียม และทั่วถึง

(๓) การปลูกฝังระเบียบวินัย คุณธรรม จริยธรรมค่านิยมที่พึงประสงค์

(๔) การสร้างเสริมให้คนมีสุขภาวะที่ดี

(๕) การสร้างความอยู่ดีมีสุขของครอบครัวไทยเสริมสร้างบทบาทของสถาบันครอบครัวในการบ่มเพาะจิตใจให้เข้มแข็ง

๒.๓.๔ ยุทธศาสตร์ด้านการสร้างโอกาสความเสมอภาคและเท่าเทียมกันทางสังคม เพื่อเร่งกระจายโอกาสการพัฒนาและสร้างความมั่นคงให้ทั่วถึง ลดความเหลื่อมล้ำไปสู่สังคมที่เสมอภาคและเป็นธรรม กรอบแนวทางที่ต้องให้ความสำคัญ อาทิ

(๑) การสร้างความมั่นคงและการลดความเหลื่อมล้ำทางด้านเศรษฐกิจและสังคม

(๒) การพัฒนาระบบบริการและระบบบริหารจัดการสุขภาพ

(๓) การสร้างสภาพแวดล้อมและนวัตกรรมที่เอื้อต่อการดำรงชีวิตในสังคมสูงวัย

(๔) การสร้างความเข้มแข็งของสถาบันทางสังคมทุนทางวัฒนธรรมและความเข้มแข็งของชุมชน

(๕) การพัฒนาการสื่อสารมวลชนให้เป็นกลไกในการสนับสนุนการพัฒนา

๒.๓.๕ ยุทธศาสตร์ด้านการสร้างการเติบโตบนคุณภาพชีวิตที่เป็นมิตรต่อสิ่งแวดล้อม เพื่อเร่งอนุรักษ์ฟื้นฟูและสร้างความมั่นคงของฐานทรัพยากรธรรมชาติ และมีความมั่นคงด้านน้ำ รวมทั้งมีความสามารถในการป้องกันผลกระทบและปรับตัวต่อการเปลี่ยนแปลงสภาพภูมิอากาศและภัยพิบัติธรรมชาติ และพัฒนามุ่งสู่การเป็นสังคมสีเขียว กรอบแนวทางที่ต้องให้ความสำคัญ อาทิ

(๑) การจัดระบบอนุรักษ์ ฟื้นฟูและป้องกันการทำลายทรัพยากรธรรมชาติ

(๒) การวางระบบบริหารจัดการน้ำให้มีประสิทธิภาพทั้ง ๒๕ ลุ่มน้ำ เน้นการปรับระบบการบริหารจัดการอุทกภัยอย่างบูรณาการ

(๓) การพัฒนาและใช้พลังงานที่เป็นมิตรกับสิ่งแวดล้อม

- (๔) การพัฒนาเมืองอุตสาหกรรมเชิงนิเวศและเมืองที่เป็นมิตรกับสิ่งแวดล้อม
- (๕) การร่วมลดปัญหาโลกร้อนและปรับตัวให้พร้อมกับการเปลี่ยนแปลงสภาพภูมิอากาศ
- (๖) การใช้เครื่องมือทางเศรษฐศาสตร์และนโยบายการคลังเพื่อสิ่งแวดล้อม

๒.๓.๖ ยุทธศาสตร์ด้านการปรับสมดุลและพัฒนาระบบ การบริหารจัดการภาครัฐ เพื่อให้หน่วยงานภาครัฐมีขนาดที่เหมาะสมกับบทบาทภารกิจ มีสมรรถนะสูง มีประสิทธิภาพและประสิทธิผลกระจายบทบาทภารกิจไปสู่ท้องถิ่นอย่างเหมาะสม มีธรรมาภิบาลกรอบแนวทางที่ต้องให้ความสำคัญ อาทิ

- (๑) การปรับปรุงโครงสร้าง บทบาท ภารกิจของหน่วยงานภาครัฐ ให้มีขนาดที่เหมาะสม
- (๒) การวางระบบบริหารราชการแบบบูรณาการ
- (๓) การพัฒนาระบบบริหารจัดการกำลังคนและพัฒนาบุคลากรภาครัฐ
- (๔) การต่อต้านการทุจริตและประพฤติมิชอบ
- (๕) การปรับปรุงกฎหมายและระเบียบต่างๆให้ทันสมัย เป็นธรรมและเป็นสากล
- (๖) การพัฒนาระบบการให้บริการประชาชนของหน่วยงานภาครัฐ
- (๗) การปรับปรุงการบริหารจัดการรายได้และรายจ่ายของภาครัฐ

๒.๔ กลไกการขับเคลื่อนกระบวนการพัฒนา

ยุทธศาสตร์ชาติจะเป็นแผนแม่บทหลักในการพัฒนาประเทศเพื่อให้ส่วนราชการและหน่วยงานต่างๆ ใช้เป็นแนวทางในการจัดทำแผนยุทธศาสตร์การพัฒนาประเทศในด้านต่างๆ อาทิ แผนพัฒนาเศรษฐกิจและสังคมแห่งชาติ แผนเฉพาะด้านต่างๆ เช่น ด้านความมั่นคง เศรษฐกิจ การศึกษา ศิลปวัฒนธรรม ฯลฯ แผนปฏิบัติการในระดับกระทรวง และในระดับพื้นที่ ให้มีความสอดคล้องกันตามห้วงเวลานอกจากนี้ยุทธศาสตร์ชาติจะใช้เป็นกรอบในการจัดสรรงบประมาณและทรัพยากรอื่นๆ ของประเทศ เพื่อขับเคลื่อนการพัฒนาอย่างมีเอกภาพให้บรรลุเป้าหมาย โดยจะต้องอาศัยการประสานความร่วมมือจากหลายภาคส่วน ภายใต้ระบบประชาธิปไตย คือ ความร่วมมือของภาครัฐภาคเอกชน ภาคประชาชนและประชาสังคม ทั้งนี้ รัฐธรรมนูญแห่งราชอาณาจักรไทยจะได้มีการกำหนดเกี่ยวกับบทบาทของยุทธศาสตร์ชาติและแนวทางในการนำยุทธศาสตร์ชาติไปสู่การปฏิบัติ เพื่อที่ส่วนราชการและหน่วยงานต่างๆ จะสามารถขับเคลื่อนการพัฒนาได้อย่างต่อเนื่องและบูรณาการ

๒.๕ ปัจจัยความสำเร็จของยุทธศาสตร์ชาติ

๒.๕.๑ สารของยุทธศาสตร์ชาติ กำหนดวิสัยทัศน์ระยะยาวที่ชัดเจน มีการกำหนดเป้าหมายและภาพในอนาคตของประเทศที่ชัดเจนและเป็นที่ยอมรับ และยอมรับเป็นเจ้าของร่วมกันสามารถถ่ายทอดเป้าหมายของยุทธศาสตร์ชาติ สู่เป้าหมายเฉพาะด้านต่างๆ ตามระยะเวลาเป็นช่วงๆ ของหน่วยงานปฏิบัติได้ และมีการกำหนดตัวชี้วัดที่สามารถวัดผลสัมฤทธิ์ได้

๒.๕.๒ ระบบและกฎหมาย มีกฎหมายรองรับ มีกลไกเชื่อมโยงกับแผนพัฒนาเศรษฐกิจและสังคมแห่งชาติและแผนในระดับต่างๆ เพื่อให้ส่วนราชการนำยุทธศาสตร์ชาติไปปฏิบัติ รวมทั้งกรอบกฎหมายด้านการจัดสรรงบประมาณ ให้สามารถระดมทรัพยากรเพื่อผลักดันขับเคลื่อนการดำเนินการตามยุทธศาสตร์ชาติอย่างมีบูรณาการ และกรอบกฎหมายที่จะกำหนดให้การดำเนินการตามยุทธศาสตร์ชาติมีความต่อเนื่อง รวมทั้งมีระบบการติดตามและประเมินผลอย่างเป็นระบบในทุกระดับ

๒.๕.๓ กลไกสู่การปฏิบัติ มีกลไกที่สอดรับ/สอดคล้องตั้งแต่ระดับการจัดทำยุทธศาสตร์ การนำไปสู่การปฏิบัติ และการติดตามประเมินผล รวมทั้งมีกลไกในการกำกับดูแล บริหารจัดการและการขับเคลื่อนยุทธศาสตร์ชาติสู่การปฏิบัติอย่างมีประสิทธิภาพและหน่วยงานปฏิบัติจะต้องมีความเข้าใจ สามารถกำหนดแผนงานโครงการให้สอดคล้องกับเป้าหมายที่กำหนดไว้ในยุทธศาสตร์ชาติ

๑.๒ แผนพัฒนาเศรษฐกิจและสังคมแห่งชาติ ฉบับที่ ๑๒

การจัดทำแผนพัฒนาสี่ปีของเทศบาลมีความสัมพันธ์และสอดคล้องกับแผนยุทธศาสตร์พัฒนาขององค์กรปกครองส่วนท้องถิ่น โดยแผนยุทธศาสตร์การพัฒนาจะต้องสอดคล้องกับแผนพัฒนาเศรษฐกิจและสังคมแห่งชาติ แต่ทั้งนี้ แผนพัฒนาเศรษฐกิจและสังคมแห่งชาติ ฉบับที่ ๑๑ (พ.ศ. ๒๕๕๕ - ๒๕๕๙) ได้สิ้นสุดลงและจัดทำแผนพัฒนาเศรษฐกิจและสังคมแห่งชาติ ฉบับที่ ๑๒ อยู่ระหว่างการเสนอร่างแผนซึ่งได้กำหนดยุทธศาสตร์เอาไว้แล้ว

ดังนั้น เพื่อให้การจัดทำแผนพัฒนาสี่ปี (พ.ศ. ๒๕๖๑ - ๒๕๖๔) ของเทศบาลตำบลหาดเสี้ยว มีความสอดคล้องกับทิศทางแผนพัฒนาเศรษฐกิจและสังคมแห่งชาติ ฉบับที่ ๑๒ เทศบาลตำบลหาดเสี้ยวจึงได้จัดทำแผนที่สอดคล้องกับแผนพัฒนาเศรษฐกิจและสังคมแห่งชาติ ฉบับที่ ๑๒ ซึ่งมีทั้งหมด ๑๐ ยุทธศาสตร์ ดังนี้

ยุทธศาสตร์ที่ ๑ การเสริมสร้างและพัฒนาศักยภาพทุนมนุษย์

ยุทธศาสตร์ที่ ๒ การสร้างความเป็นธรรมลดความเหลื่อมล้ำในสังคม

ยุทธศาสตร์ที่ ๓ การสร้างความเข้มแข็งทางเศรษฐกิจและแข่งขันได้อย่างยั่งยืน

ยุทธศาสตร์ที่ ๔ การเติบโตที่เป็นมิตรกับสิ่งแวดล้อมเพื่อพัฒนาอย่างยั่งยืน

ยุทธศาสตร์ที่ ๕ การเสริมสร้างความมั่นคงแห่งชาติเพื่อการพัฒนาประเทศสู่ความมั่งคั่ง

และยั่งยืน

ยุทธศาสตร์ที่ ๖ การบริหารจัดการในภาครัฐ การป้องกันการทุจริตประพฤติมิชอบและ
ธรรมาภิบาลในสังคมไทย

ยุทธศาสตร์ที่ ๗ การพัฒนาโครงสร้างพื้นฐานและระบบโลจิสติกส์

ยุทธศาสตร์ที่ ๘ การพัฒนาวิทยาศาสตร์ เทคโนโลยี วิจัย และนวัตกรรม

ยุทธศาสตร์ที่ ๙ การพัฒนาภาค เมือง และพื้นที่เศรษฐกิจ

ยุทธศาสตร์ที่ ๑๐ ความร่วมมือระหว่างประเทศเพื่อการพัฒนา

๑. กรอบแนวคิดและหลักการ

ในช่วงของแผนพัฒนาเศรษฐกิจและสังคมแห่งชาติฉบับที่ ๑๒ (พ.ศ. ๒๕๖๐ - ๒๕๖๔) ประเทศไทยจะยังคงประสบภาวะแวดล้อมและบริบทของการเปลี่ยนแปลงต่างๆ ที่อาจก่อให้เกิดความเสี่ยงทั้งจากภายในและภายนอกประเทศ อาทิ กระแสการเปิดเศรษฐกิจเสรี ความท้าทายของเทคโนโลยีใหม่ๆ การเข้าสู่สังคมผู้สูงอายุ การเกิดภัยธรรมชาติที่รุนแรง ประกอบกับสถานการณ์ด้านต่างๆ ทั้งเศรษฐกิจ สังคม ทรัพยากรธรรมชาติและสิ่งแวดล้อมของประเทศในปัจจุบันที่ยังคงประสบปัญหาในหลายด้าน เช่น ปัญหาผลิตภาพการผลิตความสามารถในการแข่งขัน คุณภาพการศึกษา ความเหลื่อมล้ำทางสังคม เป็นต้น ทำให้การพัฒนาในช่วงแผนพัฒนาฯ ฉบับที่ ๑๒ จึงจำเป็นต้องยึดกรอบแนวคิดและหลักการในการวางแผนที่สำคัญ ดังนี้

(๑) การน้อมนำและประยุกต์ใช้หลักปรัชญาของเศรษฐกิจพอเพียง

(๒) คนเป็นศูนย์กลางของการพัฒนาอย่างมีส่วนร่วม

(๓) การสนับสนุนและส่งเสริมแนวคิดการปฏิรูปประเทศ และ

(๔) การพัฒนาสู่ความมั่นคง มั่งคั่ง ยั่งยืน สังคมอยู่ร่วมกันอย่างมีความสุข

๒. กรอบวิสัยทัศน์และเป้าหมาย

๒.๑ กรอบวิสัยทัศน์แผนพัฒนาเศรษฐกิจและสังคมแห่งชาติ ฉบับที่ ๑๒

จากสถานะของประเทศและบริบทการเปลี่ยนแปลงต่างๆ ที่ประเทศกำลังประสบอยู่ ทำให้การกำหนดวิสัยทัศน์แผนพัฒนาฯ ฉบับที่ ๑๒ ยังคงมีความต่อเนื่องจากวิสัยทัศน์แผนพัฒนาฯ ฉบับที่ ๑๒ และกรอบหลักการของการวางแผนที่น้อมนำและประยุกต์ใช้หลักปรัชญาของเศรษฐกิจพอเพียง ยึดคนเป็นศูนย์กลางของการพัฒนาอย่างมีส่วนร่วม การพัฒนาที่ยืดหลักสมดุล ยั่งยืน โดยวิสัยทัศน์ของการพัฒนาในแผนพัฒนาฯ ฉบับที่ ๑๒ ต้องให้ความสำคัญกับการกำหนดทิศทางการพัฒนาที่มุ่งสู่การเปลี่ยนผ่านประเทศไทยจากประเทศที่มีรายได้ปานกลางไปสู่ประเทศที่มีรายได้สูง มีความมั่นคง และยั่งยืน สังคมอยู่ร่วมกันอย่างมีความสุข และนำไปสู่การบรรลุวิสัยทัศน์ระยะยาว “มั่นคง มั่งคั่ง ยั่งยืน” ของประเทศ

๒.๒ การกำหนดตำแหน่งทางยุทธศาสตร์ของประเทศ (Country Strategic Positioning) เป็นการกำหนดตำแหน่งทางยุทธศาสตร์ของประเทศที่สอดคล้องกับยุทธศาสตร์ชาติที่ สศช. ได้จัดทำขึ้น

ประเทศไทยเป็นประเทศรายได้สูงที่มีการกระจายรายได้อย่างเป็นธรรม เป็นศูนย์กลางด้านการขนส่ง โลจิสติกส์ของภูมิภาคสู่ความเป็นชาติการค้าและบริการ (Trading and Service Nation) เป็นแหล่งผลิตสินค้าเกษตร อินทรีย์และเกษตรปลอดภัย แหล่งอุตสาหกรรมสร้างสรรค์และนวัตกรรมสูงที่เป็นมิตรต่อสิ่งแวดล้อม

๒.๓ เป้าหมาย

๒.๓.๑ การหลุดพ้นจากกับดักประเทศรายได้ปานกลางสู่รายได้สูง

(๑) เศรษฐกิจขยายตัวเฉลี่ยไม่ต่ำกว่าร้อยละ ๕.๐

(๒) ผลิตภัณฑ์มวลรวมในประเทศต่อหัว (GDP Per Capita) และรายได้ประชาชาติต่อหัว (GNP Per Capita) ณ สิ้นแผนพัฒนาฯ ฉบับที่ ๑๒ ในปี ๒๕๕๖ เพิ่มขึ้นเป็น ๓๑๗,๐๕๑ บาท (๙,๓๒๕ ดอลลาร์ สรอ.) และ ๓๐๑,๑๙๙ บาท (๘,๘๕๙ ดอลลาร์ สรอ.) ต่อคนต่อปี

(๓) ผลผลิตภาพการผลิตเพิ่มขึ้นไม่ต่ำกว่าเฉลี่ยร้อยละ ๒.๕ ต่อปี

(๔) การลงทุนรวมขยายตัวไม่ต่ำกว่าเฉลี่ยร้อยละ ๘.๐ (การลงทุนของการลงทุนภาครัฐไม่ต่ำกว่าร้อยละ ๑๐.๐ และการลงทุนของภาคเอกชนขยายตัวไม่ต่ำกว่าเฉลี่ยร้อยละ ๗.๕ ในขณะที่ปริมาณการส่งออกขยายตัวเฉลี่ยไม่ต่ำกว่าร้อยละ ๔.๐ ต่อปี)

๒.๓.๒ การพัฒนาศักยภาพคนให้สนับสนุนการเจริญเติบโตของประเทศและการสร้างสังคมสูงวัยอย่างมีคุณภาพ

(๑) ประชาชนทุกช่วงวัยมีความมั่นคงทางด้านเศรษฐกิจและสังคม (Socio-Economic Security) และมีคุณภาพชีวิตที่ดีขึ้น

(๒) การศึกษาและการเรียนรู้ได้รับการพัฒนาคุณภาพ

(๓) สถาบันทางสังคมมีความเข้มแข็งเป็นฐานรากที่เอื้อต่อการพัฒนา

๒.๓.๓ การลดความเหลื่อมล้ำในสังคม

(๑) การกระจายรายได้มีความเท่าเทียมกันมากขึ้น

(๒) บริการทางสังคมมีคุณภาพและมีการกระจายอย่างทั่วถึง

๒.๓.๔ การสร้างการเจริญเติบโตทางเศรษฐกิจและสังคมที่เป็นมิตรกับสิ่งแวดล้อม

(๑) รักษาความมั่นคงของฐานทรัพยากร สร้างสมดุลระหว่างการอนุรักษ์และการใช้ประโยชน์อย่างยั่งยืนและเป็นธรรม

(๒) ขับเคลื่อนประเทศสู่เศรษฐกิจและสังคมที่เป็นมิตรต่อสิ่งแวดล้อม

(๓) เพิ่มขีดความสามารถในการรับมือภัยพิบัติและการเปลี่ยนแปลงสภาพภูมิอากาศ

(๔) เพิ่มประสิทธิภาพและเสริมสร้างธรรมาภิบาลในการบริหารจัดการทรัพยากรธรรมชาติและสิ่งแวดล้อม

(๕) มีการบริหารจัดการน้ำให้สมดุลระหว่างการอุปสงค์และอุปทานของน้ำ

๒.๓.๕ การบริหารราชการแผ่นดินที่มีประสิทธิภาพ

(๑) การบริหารงานภาครัฐที่โปร่งใส เป็นธรรม มีประสิทธิภาพ และมีส่วนร่วม

(๒) ขจัดการทุจริตคอร์รัปชัน

(๓) มีการกระจายอำนาจที่เหมาะสม

๓. แนวทางการพัฒนา

๓.๑ การยกระดับศักยภาพการแข่งขันและการหลุดพ้นกับดักรายได้ปานกลางสู่รายได้สูง

๓.๑.๑ การส่งเสริมด้านการวิจัยและพัฒนา

พัฒนาสภาวะแวดล้อมของการพัฒนาวิทยาศาสตร์ เทคโนโลยี วิจัย และนวัตกรรม ทั้งด้านการลงทุนในการวิจัยและพัฒนา ด้านบุคลากรวิจัย ด้านโครงสร้างพื้นฐาน และด้านการบริหารจัดการ รวมทั้งสนับสนุนและผลักดันให้ผู้ประกอบการมีบทบาทหลักด้านเทคโนโลยีและนวัตกรรม ตลอดจนผลักดันงานวิจัยและพัฒนาให้ใช้ประโยชน์อย่างแท้จริงทั้งเชิงพาณิชย์และสาธารณะโดยให้ความคุ้มครองทรัพย์สินทางปัญญา

๓.๑.๒ การพัฒนาผลิตภาพแรงงาน

สร้างความร่วมมือระหว่างภาครัฐและภาคเอกชนในการพัฒนากำลังคนและแรงงานให้มีทักษะความรู้และสมรรถนะที่สอดคล้องกับความต้องการของตลาดและรองรับการเปิดเสรีของประชาคมอาเซียน โดยยกระดับและพัฒนาสมรรถนะแรงงานไทยด้วยเทคโนโลยี เร่งรัดให้แรงงานทั้งระบบมีการเรียนรู้ขั้นพื้นฐานเพื่อสามารถแข่งขันในตลาดแรงงานได้ สนับสนุนให้แรงงานและปัจจัยการผลิตมีความยืดหยุ่นในการเคลื่อนย้ายระหว่างสาขาการผลิตและระหว่างพื้นที่การผลิต เพื่อให้แรงงานสามารถเคลื่อนย้ายไปสู่สาขาการผลิตที่มีผลิตภาพการผลิตสูงสุด และสนับสนุนให้ผู้ประกอบการในภาคอุตสาหกรรมและบริการจัดทำกรอบคุณวุฒิวิชาชีพและมาตรฐานฝีมือแรงงานให้เป็นมาตรฐานที่เชื่อมโยงกันเพื่อยกระดับทักษะของแรงงานไทย

๓.๑.๓ การส่งเสริมผู้ประกอบการที่เข้มแข็งและพาณิชย์ดิจิทัล

พัฒนาขีดความสามารถของผู้ประกอบการให้มีความยืดหยุ่น สามารถปรับตัวและดำเนินธุรกิจท่ามกลางการดำเนินนโยบายและมาตรการการกีดกันทางการค้าในรูปแบบต่างๆ เพิ่มสัดส่วนความเป็นเจ้าของของคนไทย และสนับสนุนให้มีการขยายตลาดที่มีแบรนด์สินค้าและช่องทางการตลาดที่เป็นของตนเองมากขึ้น ตลอดจนพัฒนาต่อยอดอุตสาหกรรมและบริการเพื่อเข้าสู่การเป็นศูนย์กลางการผลิต บริการและอุตสาหกรรมดิจิทัล

๓.๑.๔ การลงทุนโครงสร้างพื้นฐานเร่งลงทุนและพัฒนาโครงสร้างพื้นฐานด้านการคมนาคมขนส่งเพื่อเชื่อมโยงพื้นที่

เศรษฐกิจในประเทศและต่างประเทศ ทั้งการพัฒนาและปรับปรุงโครงข่ายรถไฟให้เป็นโครงข่ายหลักในการเดินทางและขนส่งของประเทศ พัฒนาโครงข่ายระบบขนส่งสาธารณะและโครงข่ายทางหลวงพิเศษระหว่างเมือง ขยายขีดความสามารถของท่าอากาศยานหลักของประเทศ พัฒนาท่าเรือที่มีศักยภาพให้เป็นท่าเรืออิเล็กทรอนิกส์เต็มรูปแบบ รวมทั้งพัฒนาและปรับปรุงระบบโทรคมนาคมของประเทศ ตลอดจนสนับสนุนการพัฒนาด้านอุตสาหกรรมที่เกิดจากลงทุนด้านโครงสร้างพื้นฐาน เช่น อุตสาหกรรมซ่อมบำรุงและผลิตชิ้นส่วนอากาศยาน และอุตสาหกรรมระบบราง เป็นต้น เพื่อสร้างโอกาสทางเศรษฐกิจให้กับประเทศในการเป็นฐานการผลิตในภูมิภาคอาเซียน

๓.๑.๕ การปรับโครงสร้างการผลิต

ปรับโครงสร้างการผลิตภาคเกษตร โดยการปรับเปลี่ยนจากการผลิตสินค้าเกษตรขั้นปฐมเป็นสินค้าเกษตรแปรรูปที่มีมูลค่าสูงมีคุณภาพและมาตรฐานสากล สามารถสร้างความเชื่อมโยงทางด้านวัตถุดิบกับประเทศเพื่อนบ้านและลดระดับการผลิตสินค้าขั้นปฐมที่สูญเสียขีดความสามารถในการแข่งขัน ลงสู่ระดับที่จำเป็นสำหรับการสร้างความมั่นคงทางด้านอาหารและพลังงาน จัดระบบการผลิตให้สอดคล้องกับศักยภาพพื้นที่และความต้องการของตลาด ตั้งแต่ต้นน้ำถึงปลายน้ำทั้งด้านกายภาพและเศรษฐกิจ รวมทั้งส่งเสริมการรวมกลุ่มทางการเกษตรจากกิจการเจ้าของคนเดียว เป็นการประกอบการในลักษณะสหกรณ์ ห้างหุ้นส่วน และบริษัทเพื่อให้เกิดการประหยัดจากขนาด พิจารณาพื้นที่พืชที่เหมาะสมกับศักยภาพของพื้นที่และแหล่งน้ำ ใช้เทคโนโลยีการผลิตในระดับที่เหมาะสม ใช้กลไกตลาดในการป้องกันความเสี่ยง ตลอดจนส่งเสริมและเร่งขยายผลแนวคิดการทำเกษตรตามหลักปรัชญาของเศรษฐกิจพอเพียง และระบบเกษตรกรรมยั่งยืนปรับโครงสร้างการผลิตภาคบริการโดยเร่งพัฒนาระบบคมนาคมขนส่งให้เกิดความเชื่อมโยงกันเป็นโครงข่ายทั้งทางบก ทางน้ำ และทางอากาศ เร่งพัฒนาท่าเทียบเรือขนาดใหญ่เพื่อรองรับการเติบโตของการท่องเที่ยวทางทะเล ปรับปรุงแก้ไขกฎหมายที่เกี่ยวข้องกับการท่องเที่ยวให้ครอบคลุมและทันสมัยทั้งการควบคุมกิจกรรมต่างๆ เกี่ยวกับการท่องเที่ยวและส่งเสริมการท่องเที่ยวและกำหนดและจัดทำกฎหมายเพื่อยกระดับมาตรฐานการท่องเที่ยวของไทยสู่สากลและรองรับการพัฒนาการท่องเที่ยวให้สามารถแข่งขันได้ในระดับนานาชาติ รวมทั้งส่งเสริมการพัฒนาเชิงพื้นที่ในลักษณะกลุ่มคลัสเตอร์ท่องเที่ยว โดยสนับสนุนการพัฒนาด้านการท่องเที่ยวของพื้นที่ที่มีความเชื่อมโยงทั้งทางกายภาพ วิถีชีวิต/วัฒนธรรมท้องถิ่นและกิจกรรมการท่องเที่ยว ตลอดจนส่งเสริมการสร้างเชื่อมโยงด้านการท่องเที่ยวในภูมิภาคอาเซียน ทั้งประเทศที่มีพรมแดนติดกันและประเทศที่มีโครงข่ายคมนาคมขนส่งเชื่อมโยงกันเพื่อให้เกิดการพัฒนาแบบองค์รวมทั้งระบบพัฒนาต่อยอดอุตสาหกรรมอนาคตเพื่อเป็นแหล่งการถ่ายทอดเทคโนโลยี เชื่อมโยงการผลิตกับอุตสาหกรรมที่เป็นฐานรายได้ประเทศ และเป็นกลไกการขับเคลื่อนเศรษฐกิจไทยให้เข้าสู่การเป็นศูนย์กลางการผลิตและบริการทั้งในระดับอนุภูมิภาคและในภูมิภาคอาเซียนพัฒนาโครงสร้างพื้นฐานที่สนับสนุนการขยายตัวด้านการค้าการลงทุน เช่น โลจิสติกส์ และพลังงาน รวมทั้งปัจจัยสนับสนุนการลงทุนอื่นๆ เช่น ลดอุปสรรคการเคลื่อนย้ายเงินทุนระหว่างประเทศ เป็นต้น ส่งเสริมการนำเทคโนโลยีและนวัตกรรมมาประยุกต์ใช้ทั้งภาคการผลิต การตลาด การบริหารจัดการการเงิน และโลจิสติกส์ เชื่อมโยงเศรษฐกิจดิจิทัล ในการอำนวยความสะดวกทางการค้าการลงทุนด้วยระบบอิเล็กทรอนิกส์ และสนับสนุนการลงทุนเพื่อสร้างเศรษฐกิจและสังคมแห่งปัญญาและการเรียนรู้ มุ่งเน้นการพัฒนาธุรกิจเชิงสร้างสรรค์ การลงทุนที่ใช้เทคโนโลยีขั้นสูงและเป็นมิตรกับสิ่งแวดล้อม การประหยัดพลังงานและการใช้พลังงานทดแทน การลงทุนด้านการวิจัยและพัฒนาเชิงพาณิชย์ การจัดตั้งสำนักงานใหญ่ข้ามประเทศ บริษัทการค้าระหว่างประเทศ รวมทั้งการให้ความสำคัญเรื่องความรับผิดชอบต่อสังคมและการตอบแทนสู่สังคมขององค์กร และกิจการเพื่อสังคม

๓.๒ การพัฒนาศักยภาพคนตามช่วงวัยและการปฏิรูประบบเพื่อสร้างสังคมสูงวัยอย่างมีคุณภาพ

๓.๒.๑ การพัฒนาศักยภาพคนในทุกช่วงวัยให้สนับสนุนการเจริญเติบโตของประเทศ

โดยช่วงวัยเด็กตั้งแต่แรกเกิดให้มีพัฒนาการที่สมวัยในทุกด้าน วัยเรียน วัยรุ่นให้มีทักษะการเรียนรู้ ทักษะชีวิตสามารถอยู่ร่วมกับผู้อื่นภายใต้บริบทสังคมที่เป็นพหุวัฒนธรรม วัยแรงงานให้มีการพัฒนาระดับสมรรถนะฝีมือแรงงานเพื่อสร้างผลิตภาพเพิ่มให้กับประเทศ วัยผู้สูงอายุให้มีการทำงานที่เหมาะสมตามศักยภาพและประสบการณ์ มีรายได้ในการดำรงชีวิต มีการสร้างเสริมและฟื้นฟูสุขภาพเพื่อป้องกันหรือชะลอความทุพพลภาพและโรคเรื้อรังต่างๆ ที่จะก่อให้เกิดภาระแก่ปัจเจกบุคคล ครอบครัว และระบบบริการสุขภาพ

๓.๒.๒ การยกระดับคุณภาพการศึกษาและการเรียนรู้ให้มีคุณภาพ เท่าเทียมและทั่วถึง โดย

(๑) ปฏิรูประบบบริหารจัดการทางการศึกษา โดยปรับระบบบริหารจัดการการศึกษาใหม่เพื่อสร้างความรับผิดชอบต่อผลลัพธ์ (Accountability)

(๒) ปฏิรูประบบการคลังด้านการศึกษา เพื่อเพิ่มคุณภาพและประสิทธิภาพการจัดการศึกษา โดยการจัดสรรงบประมาณตรงสู่ผู้เรียน ส่งเสริมการมีส่วนร่วมจากภาคเอกชนในการจัดการศึกษา

(๓) พัฒนาคุณภาพครูทั้งระบบ ตั้งแต่กระบวนการผลิต สรรหา และการคัดเลือกให้ได้คนดี คนเก่ง รวมทั้งระบบการประเมินและรับรองคุณภาพที่เน้นผลลัพธ์จากตัวผู้เรียน และ

(๔) ปฏิรูประบบการเรียนรู้ โดยมุ่งจัดการเรียนรู้เพื่อสร้างสมรรถนะกำลังคนทั้งระบบการศึกษา ตั้งแต่ระดับปฐมศึกษาจนถึงการเรีเรียนรู้ตลอดชีวิต พัฒนาสื่อเพื่อการเรียนรู้ ปรับหลักสูตรและผลิตกำลังคนให้สอดคล้องกับการเปลี่ยนแปลงและความต้องการของตลาด การวิจัยและการใช้เทคโนโลยีและสื่อเพื่อการเรียนรู้

๓.๒.๓ การพัฒนาด้านสุขภาพ โดยส่งเสริมการพัฒนาเทคโนโลยีและนวัตกรรมทาง

การแพทย์เพื่อรองรับการเป็นสังคมผู้สูงอายุทั้งในด้านผลิตภัณฑ์สุขภาพและที่อยู่อาศัยสำหรับผู้สูงอายุยกระดับการบริหารจัดการระบบสุขภาพเพื่อลดความเหลื่อมล้ำและสร้างความยั่งยืนในระยะยาว โดยพัฒนาระบบข้อมูลสารสนเทศเพื่อการบริหารทรัพยากรด้านสาธารณสุข บูรณาการระบบหลักประกันสุขภาพภาครัฐให้เกิดความเป็นเอกภาพในการบริหารจัดการและการใช้ทรัพยากร และส่งเสริมการอภิบาลระบบสุขภาพในรูปแบบเครือข่ายที่มีการใช้ทรัพยากรร่วมกัน พัฒนาศักยภาพของประเทศไทยสู่การเป็นศูนย์กลางสุขภาพนานาชาติทั้งในด้านศูนย์กลางบริการสุขภาพ (Medical Service Hub) ศูนย์กลางบริการเพื่อส่งเสริมสุขภาพ (Wellness Hub) ศูนย์กลางยาและผลิตภัณฑ์เพื่อสุขภาพ (Product Hub) และศูนย์กลางบริการวิชาการและงานวิจัย (Academic Hub) เพื่อนำรายได้กลับมาใช้ยกระดับคุณภาพบริการสาธารณสุขภายในประเทศรวมทั้งส่งเสริมการให้ความสำคัญกับมิติสุขภาพในทุกนโยบายสาธารณสุข (Health in All Policies) เพื่อให้การขับเคลื่อนนโยบายของทุกภาคส่วนตระหนักถึงผลกระทบของนโยบายสาธารณสุขที่มีต่อสุขภาพของประชาชน

๓.๒.๔ การสร้างสภาพแวดล้อมและนวัตกรรมที่เอื้อต่อการดำรงชีพในสังคมสูงวัย โดยการปรับปรุงสภาพแวดล้อมและความจำเป็นทางกายภาพให้เหมาะกับวัย และการพัฒนาระบบการดูแลผู้สูงอายุในรูปแบบที่หลากหลายทั้งในด้านการจัดบริการสุขภาพและสวัสดิการสังคมอย่างบูรณาการ โดยการมีส่วนร่วมของทุกภาคส่วนอย่างต่อเนื่อง รวมทั้งพัฒนาชุมชนที่มีศักยภาพและความพร้อมให้เป็นต้นแบบของการดูแลผู้สูงอายุเพื่อขยายผลไปสู่ชุมชนอื่น ตลอดจนการพัฒนานวัตกรรมในการใช้ชีวิตประจำวันสำหรับผู้สูงอายุ

๓.๓ การลดความเหลื่อมล้ำทางสังคม

๓.๓.๑ การยกระดับรายได้และสร้างโอกาสในการประกอบอาชีพ มุ่งเน้นการเพิ่มผลิตภาพแรงงาน โดยสนับสนุนให้แรงงานมีโอกาสเข้าถึงการเรียนรู้และพัฒนาทักษะฝีมือแรงงานอย่างมีมาตรฐาน ปรับโครงสร้างค่าจ้างแรงงานให้ชัดเจนและสะท้อนทักษะฝีมือแรงงานอย่างแท้จริง เร่งผลักดันให้การใช้ระบบมาตรฐานคุณวุฒิวิชาชีพและมาตรฐานฝีมือแรงงานในทางปฏิบัติอย่างเป็นรูปธรรม นอกจากนี้ เพิ่มผลิตภาพทางการผลิตของเกษตรกรรายย่อย โดยสนับสนุนการวิจัยและพัฒนาและการผลิตทางการเกษตรที่สอดคล้องกับพื้นที่ สร้างหลักประกันรายได้แทนการอุดหนุนด้านราคาสินค้าเกษตร ลดต้นทุนทางการเกษตรโดยสนับสนุนปัจจัยการผลิต

๓.๓.๒ การจัดบริการทางสังคมให้ทุกคนตามสิทธิขั้นพื้นฐาน และเน้นการสร้างภูมิคุ้มกันระดับปัจเจก โดย (๑) พัฒนาระบบบริการสาธารณสุขให้มีคุณภาพและมีช่องทางการเข้าถึงอย่างหลากหลาย โดยเฉพาะระบบบริการสาธารณสุขและการศึกษาขั้นพื้นฐาน สวัสดิการสังคม และกระบวนการยุติธรรม (๒) สนับสนุนการจัดหาที่อยู่อาศัยของผู้มีรายได้น้อยและการเข้าถึงระบบสาธารณสุขโลก กำหนดเป็นนโยบายที่อยู่อาศัยแห่งชาติและเมื่อนำอยู่พัฒนาโครงการที่อยู่อาศัยแก้ปัญหาชุมชนแออัดในเมืองโดยดำเนินการร่วมกับภาคธุรกิจเอกชน และ (๓) การจัดรูปแบบสวัสดิการพื้นฐานที่จำเป็นและเหมาะสมตามกลุ่มเป้าหมาย (Customized Welfare) ที่คำนึงถึงฐานะทางเศรษฐกิจและสังคมที่แตกต่างกัน โดยมีแนวทางการรับภาระค่าใช้จ่ายร่วมกัน (Cost Sharing)

๓.๓.๓ การสร้างความเสมอภาคในการเข้าถึงทรัพยากร โดยปฏิรูปที่ดินเพื่อการเกษตร สนับสนุนให้เกษตรกรรายย่อยที่ไร้ที่ดินทำกินและยากจนได้มีที่ดินเป็นของตนเองหรือมีสิทธิทำกินในที่ดินปฏิรูประบบการบริหารจัดการน้ำอย่างเป็นระบบและเข้าถึงพื้นที่เป้าหมายได้อย่างแท้จริงด้วยการผลักดัน พรบ.ทรัพยากรน้ำ พ.ศ. และบูรณาการแผนงานและงบประมาณร่วมกันของหน่วยงาน และสร้างกระบวนการมีส่วนร่วม รวมทั้งปรับโครงสร้างภาษีที่เป็นธรรม เช่น ภาษีที่ดินและสิ่งปลูกสร้าง ภาษีมรดก และภาษีสิ่งแวดล้อม เป็นต้น

๓.๓.๔ การเข้าถึงกระบวนการยุติธรรมอย่างเสมอภาค การคุ้มครองสิทธิขั้นพื้นฐาน และการเข้าถึงกระบวนการยุติธรรมอย่างเท่าเทียมโดยการเสริมศักยภาพและความเข้มแข็งด้านกฎหมายให้แก่ประชาชน รวมทั้งการปรับปรุงและบังคับใช้กฎหมายเพื่อลดปัญหาความเหลื่อมล้ำ เช่น กฎหมายป่าชุมชนกฎหมายภาษีมรดก กฎหมายที่ดิน เป็นต้น

๓.๔ การรองรับการเชื่อมโยงภูมิภาคและความเป็นเมือง

๓.๔.๑ การลงทุนด้านโครงสร้างพื้นฐานและสิ่งอำนวยความสะดวกของเมือง เตรียมความพร้อมรองรับความเป็นเมือง ทั้งด้านการบริหารจัดการด้านผังเมืองด้านสาธารณูปโภค สาธารณูปการ ระบบคมนาคมขนส่ง ระบบบริหารจัดการสิ่งแวดล้อม ระบบการศึกษาและระบบสาธารณสุขที่ได้มาตรฐาน มีคุณภาพ และเพียงพอต่อความต้องการของคนในเมือง รวมทั้งเสริมสร้างความสามารถในการบริหารจัดการเมืองตามระดับการพัฒนา

๓.๔.๒ การพัฒนาด้านการขนส่งและโลจิสติกส์เชื่อมโยงกับเพื่อนบ้าน ส่งเสริมและเร่งรัดการพัฒนา ระบบการบริหารจัดการโลจิสติกส์ของประเทศเพื่อเพิ่มความสามารถในการแข่งขันของประเทศทั้งด้านการค้า การลงทุน และการบริการ โดยคำนึงถึงการเป็นมิตรต่อสิ่งแวดล้อม (Green Logistics) สนับสนุนให้เกิดความร่วมมือในห่วงโซ่อุปทาน และปรับปรุงกฎหมาย กฎระเบียบ รวมทั้งปรับลดกระบวนการด้านอำนวยความสะดวกทางการค้า ขนส่ง และโลจิสติกส์ให้มีความสะดวกและมีประสิทธิภาพต่อภาคธุรกิจอย่างแท้จริง

๓.๔.๓ การส่งเสริมการลงทุน การค้าชายแดน และการจัดตั้งเขตพัฒนาเศรษฐกิจพิเศษ ให้ความสำคัญกับนโยบายส่งเสริมการลงทุนและการค้าชายแดนเพื่อดึงดูดให้นักลงทุนในภูมิภาคเข้ามาลงทุนในไทยและประเทศเพื่อนบ้าน รวมทั้งส่งเสริมการจัดตั้งเขตพัฒนาเศรษฐกิจพิเศษในพื้นที่ชายแดนโดยให้ความสำคัญกับการลงทุนโครงสร้างพื้นฐาน การส่งเสริมการลงทุนและสิทธิประโยชน์ การบริหารจัดการแรงงานต่างด้าว และการให้บริการจุดเดียวเบ็ดเสร็จ เพื่อช่วยอำนวยความสะดวกด้านการค้าชายแดนและการผ่านแดนระหว่างไทยกับประเทศในภูมิภาคมากขึ้น

๓.๕ การสร้างความเจริญเติบโตทางเศรษฐกิจและสังคมอย่างเป็นมิตรกับสิ่งแวดล้อม

๓.๕.๑ การรักษาทุนทางธรรมชาติเพื่อการเติบโตสีเขียว ใช้ประโยชน์จากทุนธรรมชาติ โดยคำนึงถึงขีดจำกัดและศักยภาพในการฟื้นตัว ปกป้องรักษาทรัพยากรป่าไม้ โดยสนธิกำลังของทุกภาคส่วนนำระบบสารสนเทศมาใช้เพื่อการบริหารจัดการ บังคับใช้กฎหมายอย่างมีประสิทธิภาพและเป็นธรรม เพิ่มพื้นที่ป่าไม้โดยส่งเสริมการปลูกไม้มีค่าทางเศรษฐกิจระยะยาว อนุรักษ์และใช้ประโยชน์ความหลากหลายทางชีวภาพอย่างยั่งยืนและแบ่งปันผลประโยชน์อย่างเป็นธรรม รวมทั้งผลักดันแนวทางการประเมินมูลค่าของระบบนิเวศและการสร้างรายได้จากการอนุรักษ์ จัดสรรที่ดินให้แก่ผู้ยากไร้ กระจายการถือครองที่ดิน จัดทำฐานข้อมูลที่ดินเพื่อการบริหารจัดการอย่างเป็นระบบ การจัดเก็บภาษีที่ดินในอัตราก้าวหน้า กำหนดเขตแดนการถือครองที่ดินที่เหมาะสม และกำหนดมาตรการป้องกันการถือครองที่ดินของคนต่างชาติ บริหารจัดการน้ำเพื่อให้เกิดความยั่งยืน บูรณาการระหว่างหน่วยงานอย่างเป็นระบบ สร้างศูนย์ข้อมูลทรัพยากรน้ำ จัดตั้งองค์การบริหารจัดการน้ำในระดับพื้นที่ เช่น คณะกรรมการลุ่มน้ำ และองค์กรผู้นำ คุ้มครองทรัพยากรทางทะเลและชายฝั่ง ลดความขัดแย้งเชิงนโยบายระหว่างการพัฒนาโครงสร้างพื้นฐาน การท่องเที่ยว การประมง และวิถีชีวิตของชุมชนบริหารจัดการแร่โดยกำหนดปริมาณที่เหมาะสมในการนำแร่มาใช้ประโยชน์ คำนึงถึงความจำเป็นและมูลค่าในอนาคต บังคับใช้มาตรการควบคุมผลกระทบจากการทำเหมืองแร่ที่ก่อมลพิษต่อสภาพแวดล้อมและสุขภาพอนามัยของประชาชน

๓.๕.๒ การส่งเสริมการบริโภคที่เป็นมิตรกับสิ่งแวดล้อม สร้างระบบหมุนเวียนวัสดุที่ใช้แล้วที่มีประสิทธิภาพ ขับเคลื่อนสู่ Zero Waste Society ผ่านมาตรการต่างๆ เช่น การปฏิรูประบบภาษีและค่าธรรมเนียมเพื่อสิ่งแวดล้อม การศึกษาเพื่อสิ่งแวดล้อม มาตรฐานและฉลากสินค้า เป็นต้น

๓.๕.๓ การส่งเสริมการผลิต การลงทุน และการสร้างงานสีเขียว เพื่อยกระดับประเทศสู่เศรษฐกิจและสังคมที่เป็นมิตรกับสิ่งแวดล้อม พัฒนากลยุทธ์อุตสาหกรรมสีเขียว ส่งเสริมผู้ประกอบการให้สามารถปรับระบบห่วงโซ่อุปทานหรือห่วงโซ่คุณค่าที่เป็นมิตรกับสิ่งแวดล้อม (Green Supply Chain/Green Value Chain) ส่งเสริมการทำเกษตรกรรมยั่งยืน รวมทั้งส่งเสริมภาคบริการที่มีผลกระทบต่อสิ่งแวดล้อมน้อย เพื่อให้ประเทศไทยมีศักยภาพให้มีความก้าวหน้ามากขึ้นในการขับเคลื่อนเศรษฐกิจ

๓.๕.๔ การจัดการมลพิษและรักษาคุณภาพสิ่งแวดล้อม ด้วยการเร่งรัดการควบคุมมลพิษทั้งทางอากาศ ชยะ น้ำเสีย และของเสียอันตราย ที่เกิดจากการผลิตและบริโภค เพื่อสร้างคุณภาพสิ่งแวดล้อมที่ดีให้กับประชาชน เร่งรัดแก้ไขปัญหามลพิษทางอากาศเป็นลำดับแรก โดยส่งเสริมให้เกิดกลไกการคัดแยกขยะเพื่อนำกลับมาใช้ใหม่ให้มากที่สุดเร่งกำจัดขยะมูลฝอยตกค้างสะสมในสถานที่กำจัดในพื้นที่วิกฤต สร้างรูปแบบการจัดการขยะมูลฝอยและของเสียอันตรายที่เหมาะสม เน้นการแปรรูปเป็นพลังงาน สร้างวินัยของคนในชาติมุ่งสู่การจัดการที่ยั่งยืน โดยให้ความรู้แก่ประชาชน และการบังคับใช้กฎหมาย

๓.๕.๕ การพัฒนาความร่วมมือด้านสิ่งแวดล้อมระหว่างประเทศ ผลักดันการจัดทำแผนแม่บทการบริหารจัดการทรัพยากรธรรมชาติและสิ่งแวดล้อมของอาเซียน หาแนวทางความร่วมมือกับอาเซียนและอนุภูมิภาคกลุ่มน้ำโขงในประเด็นการขนส่งข้ามพรมแดน การเคลื่อนย้ายแรงงาน การบริหารจัดการพลังงานและการบริหารจัดการทรัพยากรธรรมชาติ

๓.๕.๖ การเพิ่มขีดความสามารถในการปรับตัวเพื่อรองรับการเปลี่ยนแปลงสภาพภูมิอากาศและการบริหารจัดการเพื่อลดความเสี่ยงด้านภัยพิบัติ เพิ่มขีดความสามารถในการรับมือและปรับตัวต่อการเปลี่ยนแปลงสภาพภูมิอากาศ เพิ่มศักยภาพในการลดการปล่อยก๊าซเรือนกระจกให้กับทุกภาคส่วน ส่งเสริมการวิจัยและพัฒนาทางวิทยาศาสตร์ เทคโนโลยี และนวัตกรรมเพื่อลดผลกระทบและปรับตัวต่อการเปลี่ยนแปลงสภาพภูมิอากาศ พัฒนาระบบฐานข้อมูลและระบบการเตือนภัย ตลอดจนส่งเสริมความร่วมมือระหว่างประเทศด้านการเปลี่ยนแปลงสภาพภูมิอากาศและภัยพิบัติทางธรรมชาติ ให้ความสำคัญกับการป้องกันน้ำท่วม วางแผนป้องกันเมืองและพื้นที่ชายฝั่ง พัฒนาเมืองที่สามารถปรับตัวและยืดหยุ่นต่อการเปลี่ยนแปลงสภาพภูมิอากาศ (Climate Resilience City) การให้บริการของระบบนิเวศ ส่งเสริมการลงทุนของภาคเอกชนในการรับมือภัยพิบัติโดยสร้างแนวป้องกันตามธรรมชาติ และการจัดทำแผนธุรกิจต่อเนื่อง รวมทั้งการพัฒนาระบบการจัดการภัยพิบัติให้มีประสิทธิภาพพร้อมรองรับแนวโน้มการเกิดภัยพิบัติที่รุนแรงในอนาคต

๓.๖ การบริหารราชการแผ่นดินที่มีประสิทธิภาพ

๓.๖.๑ การสร้างความโปร่งใสในทุกขั้นตอนของการปฏิบัติราชการ โดยให้มีช่องทางให้ทุกภาคส่วนสามารถเข้าถึง เข้าตรวจสอบข้อมูลของภาคราชการและร้องเรียนได้ เช่น ข้อมูลการประกวดราคาจัดซื้อ จัดจ้างโครงการของทางราชการ ข้อมูลการประมูลโครงการ ผู้ชนะการประมูลและราคาปิดประมูลข้อมูลความก้าวหน้าตามกระบวนการยุติธรรม เช่น คดีที่ไม่ดำเนินการตามหลักธรรมาภิบาล คดีทุจริตคอร์รัปชันและคดีที่ประชาชนให้ความสนใจในแต่ละยุคสมัย ฯลฯ

๓.๖.๒ การพัฒนาบุคลากรภาครัฐ ให้มีความเป็นมืออาชีพและเพียงพอต่อการขับเคลื่อนภารกิจภาครัฐ ร่วมกับภาคเอกชนและภาคประชาสังคมที่เปลี่ยนแปลงไป เพื่อให้ระบบราชการเล็กกะทัดรัดแต่มีความคล่องตัวและมีประสิทธิภาพสูง

๓.๖.๓ การสร้างรูปแบบการพัฒนา อปท. ให้เหมาะสม สามารถรับมือการเปลี่ยนแปลงทางด้านเศรษฐกิจ สังคมและสิ่งแวดล้อม รวมทั้งเป็นแกนหลักในการประสานเครือข่ายและเชื่อมโยงภาคส่วนต่างๆ ในระดับพื้นที่ได้อย่างมีประสิทธิภาพ

๓.๖.๔ การสร้างระบบตรวจสอบ ติดตามและประเมินผลที่มีประสิทธิภาพ สร้างผลงานที่มีคุณภาพ รวดเร็วและน่าเชื่อถือ สามารถเป็นเครื่องมือให้กับคณะรัฐมนตรีประกอบการตัดสินใจในเชิงนโยบายได้ โดยเฉพาะอย่างยิ่งการติดตาม ประเมินผลโครงการใหญ่ๆ ที่มีการใช้จ่ายงบประมาณเป็นจำนวนมาก และเป็นโครงการที่มีผลกระทบในวงกว้าง

๑.๓ แผนพัฒนากลุ่มจังหวัดภาคเหนือตอนล่าง ๑ (สุโขทัย ตาก เพชรบูรณ์ อุตรดิตถ์และพิษณุโลก)

วิสัยทัศน์ของกลุ่มจังหวัด (Vision)

“ศูนย์กลางความเจริญและการพัฒนาสีเขียวอินโดจีน”

๑. พันธกิจ (Mission)

๑. ยกกระดับและเพิ่มขีดความสามารถทางเศรษฐกิจบนฐานการสร้างมูลค่าเพิ่มจากนวัตกรรม
๒. การอนุรักษ์ ฟื้นฟูและการจัดการทรัพยากรธรรมชาติ สิ่งแวดล้อมและพลังงานเพื่อเป็นรากฐานในการพัฒนา
๓. เสริมสร้างความมั่นคงทางสังคม วัฒนธรรมและยกระดับความเป็นอยู่เพื่อหนุนเสริมการเติบโตอย่างยั่งยืน
๔. พัฒนาแหล่งท่องเที่ยวและการจัดการท่องเที่ยวที่หลากหลายบนฐานเศรษฐกิจสร้างสรรค์

๓. ตัวชี้วัดความสำเร็จตามเป้าหมายการพัฒนาจังหวัด

๑. อัตราการขยายตัวของผลิตภัณฑ์มวลรวมฯ แบบปริมาณลูกโซ่ (ร้อยละ)
๒. สัดส่วนมูลค่าผลิตภัณฑ์มวลรวมภาคเกษตรต่อผลิตภัณฑ์มวลรวมทั้งหมด แบบปริมาณลูกโซ่(ร้อยละ)
๓. จำนวนฟาร์มที่ได้รับการรับรองมาตรฐาน GAP เพิ่มขึ้น (ร้อยละ)
๔. มูลค่าผลิตภัณฑ์มวลรวมฯ เฉลี่ยต่อหัว เพิ่มขึ้น (ร้อยละ)
๕. อัตราการเพิ่มของรายได้จากการจำหน่ายสินค้า OTOP (ร้อยละ)
๖. สัดส่วนมูลค่าผลิตภัณฑ์มวลรวมสาขาการขนส่ง สถานที่เก็บสินค้า และการคมนาคมต่อผลิตภัณฑ์มวลรวมทั้งหมด แบบปริมาณลูกโซ่ (ร้อยละ)
๗. รายได้จากการท่องเที่ยวเพิ่มขึ้น (ร้อยละ)
๘. สัดส่วนมูลค่าผลิตภัณฑ์มวลรวมด้านการท่องเที่ยวต่อผลิตภัณฑ์มวลรวมทั้งหมด แบบปริมาณ ลูกโซ่ (ร้อยละ)
๙. อัตราการขยายตัวของผลิตภัณฑ์มวลรวมภาคบริการ (นอกเหนือจากบริการภาครัฐ) แบบปริมาณ ลูกโซ่ (ร้อยละ)
๑๐. สัดส่วนพื้นที่ป่าไม้ต่อพื้นที่กลุ่มจังหวัด (ร้อยละ)
๑๑. ปริมาณขยะมูลฝอยลดลง (ร้อยละ)
๑๒. จำนวนจุดความร้อน (Hotspot) ลดลง (ร้อยละ)
๑๓. รายได้ครัวเรือนเฉลี่ยเพิ่มขึ้น (ร้อยละ)
๑๔. สัดส่วนคนจนด้านรายจ่าย (ร้อยละ)
๑๕. อัตราพึ่งพิง (ร้อยละ) ๙๙

๔. ประเด็นการพัฒนาของกลุ่มจังหวัด

๑. พัฒนาเกษตรปลอดภัย เกษตรอัจฉริยะ อาหารแปรรูปและอุตสาหกรรมสร้างสรรค์ เพิ่มมูลค่า และยกระดับสู่มาตรฐานระดับสากล

วัตถุประสงค์ : พัฒนาอุตสาหกรรมเกษตรอัจฉริยะอาหารปลอดภัยบนความต้องการของตลาดและส่งเสริมระบบตลาดอย่างยั่งยืน

เป้าหมาย

๑. พัฒนาผลิตภาพ ภาคเกษตร อาหารแปรรูปและอุตสาหกรรมเกษตรมูลค่าสูงให้มีความสอดคล้องความต้องการของตลาดภายใต้มาตรฐานความปลอดภัยและมาตรฐานการผลิตระดับสากล

๒. ภาคเกษตร อาหารแปรรูปและภาคอุตสาหกรรมอัจฉริยะขับเคลื่อนอย่างสร้างสรรค์โดยใช้เทคโนโลยีและนวัตกรรมที่ทันสมัย

๓. สร้างมูลค่ารายได้จากการเครือข่ายเกษตรอุตสาหกรรม ทั้งขนาดเล็ก กลางใหญ่ กลุ่มภาคเหนือตอนล่าง ๑

ตัวชี้วัด : ๑) อัตราการขยายตัวของผลิตภัณฑ์มวลรวมฯ แบบปริมาณลูกโซ่ (ร้อยละ)

๒) มูลค่าผลิตภัณฑ์มวลรวมฯเฉลี่ยต่อหัวเพิ่มขึ้น (ร้อยละ)

๓) อัตราการเพิ่มของรายได้จากการจำหน่ายสินค้า OTOP (ร้อยละ)

๔) สัดส่วนมูลค่าผลิตภัณฑ์มวลรวมภาคเกษตรต่อผลิตภัณฑ์มวลรวมทั้งหมด แบบปริมาณลูกโซ่ (ร้อยละ)

๕) จำนวนฟาร์มที่ได้รับการรับรองมาตรฐาน GAP เพิ่มขึ้น (ร้อยละ)

๖) ร้อยละของพื้นที่เกษตรปลอดภัย เกษตรอินทรีย์ และเกษตรแปลงใหญ่ที่มีมูลค่าสูงและการได้รับการรับรองมาตรฐาน

๗) ร้อยละของผลิตภาพและคุณภาพผลิตภัณฑ์เกษตรปลอดภัย เกษตรอินทรีย์ อาหารแปรรูปที่เพิ่มขึ้นและภาคอุตสาหกรรมที่มีการบริหารจัดการที่ดีและได้รับการรับรองมาตรฐาน

๘) จำนวนโครงการส่งเสริมนวัตกรรมและเทคโนโลยีพื้นฐานที่ส่งเสริมการเกษตรเพิ่มมูลค่าสูง

๙) จำนวนโครงการส่งเสริมผลิตภัณฑ์เกษตรปลอดภัยเข้าสู่ตลาดเพิ่มมากขึ้นเพื่อให้เป็นตลาดการเกษตรที่มีศักยภาพสูง

๒. พัฒนาโครงข่ายคมนาคมขนส่ง โลจิสติกส์และระบบโซ่อุปทาน ศูนย์กลางอินโดจีนและภูมิภาค

วัตถุประสงค์ : เป็นศูนย์กลางการเชื่อมโยงเครือข่ายการค้า โครงข่ายการขนส่งคมนาคมและระบบโลจิสติกส์จากกลุ่มจังหวัดภาคเหนือตอนล่าง ๑ สู่ภูมิภาคและอาเซียน

เป้าหมาย

๑. กลุ่มจังหวัดภาคเหนือตอนล่าง ๑ เป็นศูนย์กลาง (Hub) การเชื่อมโยงโครงข่ายโลจิสติกส์และระบบโซ่อุปทาน ของอินโดจีน และภูมิภาค RCEP เพื่อยกระดับการค้าการลงทุนและสร้างรายได้

๒. พัฒนาระบบการคมนาคมขนส่งในกลุ่มจังหวัดและการเชื่อมโยงกับภูมิภาคอื่นๆและต่างประเทศสู่มาตรฐานระดับสากล

ตัวชี้วัด : ๑) สัดส่วนมูลค่าผลิตภัณฑ์มวลรวมสาขาการขนส่ง สถานที่เก็บสินค้า และการคมนาคมต่อผลิตภัณฑ์มวลรวมทั้งหมด แบบปริมาณลูกโซ่ (ร้อยละ)

๒) จำนวนโครงการพัฒนาศูนย์กลางระบบโลจิสติกส์และยกระดับเส้นทางคมนาคมเชื่อมโยงกับโลจิสติกส์และ Supply Chain

- ก) ร้อยละของการพัฒนาโครงสร้างพื้นฐานและระบบคมนาคมขนส่งให้มีมาตรฐานที่นานาชาติยอมรับและเป็นสากล
- ข) ยกระดับเมืองศูนย์กลางการลงทุนด้านโลจิสติกส์

๓. พัฒนาการบริหารทรัพยากรธรรมชาติและสิ่งแวดล้อม และพลังงานสะอาด ตลอดจนอนุรักษ์พื้นที่พุ่มอย่างเป็นระบบและยั่งยืน

วัตถุประสงค์ : อนุรักษ์พื้นที่พุ่มและจัดการใช้ประโยชน์ทรัพยากรธรรมชาติและสิ่งแวดล้อมและพลังงานอย่างยั่งยืนบนฐานความสมบูรณ์ของระบบนิเวศ

เป้าหมาย

- ๑. สร้างการบริหารจัดการทรัพยากรธรรมชาติและสิ่งแวดล้อม และการอนุรักษ์พลังงานทดแทนอย่างเป็นระบบและมีความยั่งยืนบนฐานความสมบูรณ์ของระบบนิเวศ
- ๒. พัฒนาการบริหารจัดการน้ำของกลุ่มจังหวัดอย่างเป็นระบบเพื่อรองรับแก้ไขปัญหาภัยแล้งและอุทกภัย

๓. พัฒนาการบริหารจัดการขยะที่ได้มาตรฐานและครบวงจร

๔. การจัดการฝุ่นควัน คุณภาพอากาศ และผลกระทบจากไฟฟ้าในเขตภาคเหนือตอนล่าง

ตัวชี้วัด : ๑) สัดส่วนพื้นที่ป่าไม้ต่อพื้นที่กลุ่มจังหวัด (ร้อยละ)

๒) ปริมาณขยะมูลฝอยลดลง (ร้อยละ)

๓) จำนวนจุดความร้อน (Hotspot) ลดลง (ร้อยละ)

๔) ร้อยละที่เพิ่มขึ้นของพื้นที่สีเขียวและพื้นที่ป่าไม้

๕) ร้อยละขยะมูลฝอยที่ได้รับการจัดการอย่างถูกต้องและมีตามหลักวิชาการ

๖) ร้อยละที่เพิ่มขึ้นของการจัดการสภาพแวดล้อมและการใช้พลังงานทดแทนในเขตเมืองและเขตท่องเที่ยว

๗) ร้อยละความสำเร็จของการพัฒนาการบริหารจัดการน้ำ

๘) ร้อยละการบรรเทาผลกระทบจากอุทกภัยและภัยแล้ง

๔. พัฒนาขีดความสามารถการแข่งขันด้านเศรษฐกิจ การค้าการลงทุน บนฐานการพัฒนานวัตกรรมและดิจิทัล และศูนย์กลางการท่องเที่ยวการบริการบนฐานนิเวศ วัฒนธรรม ประวัติศาสตร์และมรดกโลก

วัตถุประสงค์ : พัฒนาและส่งเสริมเศรษฐกิจฐานราก เศรษฐกิจนวัตกรรมและดิจิทัล สร้างแหล่งท่องเที่ยวใหม่ และพัฒนาการท่องเที่ยวที่มีศักยภาพให้มีคุณภาพอย่างยั่งยืนมีมูลค่าสูงบนฐานนิเวศ ประวัติศาสตร์ และกิจกรรมสันตนาการ

เป้าหมาย

๑. ส่งเสริมสินค้าและบริการเศรษฐกิจสร้างสรรค์การค้าการลงทุนให้เติบโตยั่งยืน

๒. พัฒนาอาชีพและธุรกิจบนฐานเทคโนโลยีนวัตกรรมและดิจิทัล

๓. เป็นศูนย์กลางเสริมสร้างเศรษฐกิจดิจิทัลฐานความรู้วัฒนธรรมและวัฒนธรรม เพื่อเพิ่มขีดความสามารถในการแข่งขันและเพิ่มรายได้

๔. เชื่อมโยงเครือข่ายนวัตกรรมและการศึกษา พร้อมดำเนินการถ่ายทอดความรู้ทั้งในและต่างประเทศ

๕. ส่งเสริมการค้าและบริการ การส่งออก การค้าชายแดน

๖. พัฒนาและสร้างแหล่งท่องเที่ยวใหม่รองรับการท่องเที่ยวมูลค่าสูงบนเชิงนิเวศน์ สุขภาพ และประวัติศาสตร์มรดกโลก และอุตสาหกรรมไมซ์

๗. สร้างมูลค่ารายได้จากการท่องเที่ยวของกลุ่มภาคเหนือตอนล่าง๑

ตัวชี้วัด : ๑) รายได้จากการท่องเที่ยวเพิ่มขึ้น (ร้อยละ)

๒) สัดส่วนมูลค่าผลิตภัณฑ์มวลรวมด้านการท่องเที่ยวต่อผลิตภัณฑ์มวลรวมทั้งหมด แบบ ปริมาณลูกโซ่ (ร้อยละ)

๓) อัตราการขยายตัวของผลิตภัณฑ์มวลรวมภาคบริการ (นอกเหนือจากบริการภาครัฐ) แบบ ปริมาณลูกโซ่ (ร้อยละ)

๔) จำนวนร้อยละผู้ประกอบการที่อยู่ในฐานตลาด Digital Market และ Startup

๕) อัตราการยกระดับสินค้าและมาตรฐานการตรวจสอบคุณภาพและระบบสอยย้อนกลับที่มี ประสิทธิภาพ

๖) อัตราของการเพิ่มเศรษฐกิจฐานความรู้และเศรษฐกิจดิจิทัล

๗) อัตราการขยายตัวของผลิตภัณฑ์มวลรวมของกลุ่มจังหวัด

๘) จำนวนร้อยละชุมชนที่ได้รับการพัฒนายกระดับสินค้าและบริการสู่ตลาดที่มีศักยภาพ

๙) อัตราของการเพิ่มมูลค่าผลิตภัณฑ์และบริการด้านนวัตกรรม

๑๐) ร้อยละที่เพิ่มขึ้นของรายได้จากการท่องเที่ยวทั้งภาคสินค้าและภาคการให้บริการ

๑๑) จำนวนการพัฒนา นวัตกรรมและเทคโนโลยีเพื่อยกระดับมาตรฐานแหล่งท่องเที่ยวและ มรดกโลก

๑๒) จำนวนการพัฒนากิจกรรมประกอบการท่องเที่ยวและอุตสาหกรรมไมซ์

๕. น้อมนำศาสตร์พระราชภาพพัฒนาคนทุกช่วงวัย ยกย่องคุณภาพชีวิต การศึกษา สาธารณสุข สร้างสังคมสุขยั่งยืนและสืบสานประเพณีวัฒนธรรมที่ดีงาม

วัตถุประสงค์: เป็นเมืองที่มีความมั่นคง มั่งคั่ง ประชาชนมีคุณภาพชีวิตที่ดีแบบบูรณาการ อยู่ร่วมกัน อย่างมีคุณภาพและยั่งยืน

เป้าหมาย

๑. ประชาชนมีความมั่นคง มั่งคั่ง มีคุณภาพชีวิตที่ดี มีความสุข ปลอดภัยในชีวิตและทรัพย์สิน บูรณาการการอยู่ร่วมกันอย่างมีคุณภาพและยั่งยืนโดยนาแนวพระราชดำริมาสู่การปฏิบัติ

๒. พัฒนาคนทุกช่วงวัย ด้านคุณภาพชีวิต การศึกษา สาธารณสุขที่มีมาตรฐาน

๓. ส่งเสริมภูมิปัญญาท้องถิ่น ประเพณี วัฒนธรรมที่ดีงามได้รับการสืบทอด สืบสาน และการมี จิตสาธารณะ

ตัวชี้วัด : ๑) รายได้ครัวเรือนเฉลี่ยเพิ่มขึ้น (ร้อยละ)

๒) สัดส่วนคนจนด้านรายจ่าย (ร้อยละ)

๓) อัตราพึ่งพิง (ร้อยละ)

๔) ร้อยละของสถานศึกษาและสถานบริการสาธารณสุขที่ได้รับมาตรฐาน

๕) อัตราการเข้าถึงการให้บริการและสวัสดิการขั้นพื้นฐานจากภาครัฐอย่างมีประสิทธิภาพ

๖) ระดับดัชนีความสุขของประชาชนในกลุ่มจังหวัด

๗) จำนวนโครงการส่งเสริมพัฒนา ระบบการศึกษาการสาธารณสุขและการสร้างเครือข่าย นวัตกรรมของกลุ่มจังหวัด

แนวทางการพัฒนา

กลุ่มจังหวัดภาคเหนือตอนเหนือล่าง ๑ ประกอบด้วย ๕ จังหวัด คือ พิชณุโลก ตาก อุตรดิตถ์ สุโขทัย และเพชรบูรณ์ มีศักยภาพเป็นแหล่งผลิตทางการเกษตร คือ ข้าว ข้าวโพดเลี้ยงสัตว์ อ้อยโรงงาน มันสำปะหลัง ถั่วเหลือง และไม้ผลที่จังหวัดอุตรดิตถ์ นอกจากนี้ยังเป็นศูนย์กลางเชื่อมโยงกับประเทศเพื่อนบ้านตามแนวพัฒนา East-West Economic Corridor โดยมีพิษณุโลกเป็นเมืองศูนย์กลางความเจริญรองรับการเป็นศูนย์กลางบริการสี่แยกอินโดจีน มีแหล่งท่องเที่ยวที่เป็นมรดกโลกเชิงประวัติศาสตร์สุโขทัยและศรีสัชชนาลัย แหล่งท่องเที่ยวเชิงธรรมชาติและเชิงนิเวศ และประเพณีวัฒนธรรมที่เป็นเอกลักษณ์ สำหรับบริการพื้นฐานมีโครงข่ายคมนาคมทั้งการขนส่งทางอากาศ ทางบก ทางรถไฟ ที่จะสนับสนุนการขนส่งผู้โดยสารและสินค้า มีแหล่งเก็บกักน้ำขนาดใหญ่ ๓ แห่ง คือ เขื่อนภูมิพล จังหวัดตาก เขื่อนแควน้อยบำรุงแดน จังหวัดพิษณุโลก และเขื่อนสิริกิติ์ จังหวัดอุตรดิตถ์ รวมทั้งมีสถาบันการศึกษาระดับอุดมศึกษาที่มีศักยภาพ ในการพัฒนาทรัพยากรมนุษย์และองค์ความรู้ในการพัฒนาพื้นที่ ทิศทางการพัฒนากลุ่มจังหวัดภาคเหนือตอนล่าง ๑ จะมุ่งเน้นการเสริมจุดแข็งที่มีศักยภาพทางการเกษตร การค้าการลงทุน และการท่องเที่ยว โดยต่อยอดการพัฒนาด้วย ฐานความรู้และเทคโนโลยีการเพิ่มประสิทธิภาพการผลิต และการสร้างมูลค่าเพิ่มให้ผลผลิตเดิม พร้อมทั้งแก้ไขจุดอ่อน ด้านการผลิต ทรัพยากรมนุษย์ และการบริหารจัดการทรัพยากรธรรมชาติ ตลอดจนการใช้โอกาสด้านศักยภาพที่ตั้งที่สามารถเชื่อมโยงระหว่างภาคและเชื่อมโยงการพัฒนาตามแนว North-South Economic Corridor และ East-West Economic Corridor และประตูเชื่อมโยงชายแดนสาธารณรัฐแห่ง การพัฒนาที่สำคัญ ดังนี้

(๑) สนับสนุนการสร้างมูลค่าเพิ่มของฐานการผลิตทางการเกษตรและอุตสาหกรรมแปรรูป และยกระดับเป็นฐานการผลิตเกษตรอินทรีย์และเกษตรปลอดภัย มุ่งเน้นให้ภาคเกษตรและอุตสาหกรรมเป็นฐานการสร้าง รายได้ให้กับกลุ่มจังหวัดฯ ได้อย่างยั่งยืน โดยสนับสนุนแนวทางการผลิตเกษตรปลอดภัย เกษตรอินทรีย์ และการแปรรูป ผลผลิตทางการเกษตรเพื่อสร้างมูลค่าเพิ่ม พัฒนาระบบ Supply Chain-Logistics สำหรับสินค้าเกษตร และอุตสาหกรรม แปรรูปสินค้าเกษตรที่มีประสิทธิภาพสนับสนุนการพัฒนา การผลิตพลังงานทดแทนจากพืช รวมถึงสนับสนุนให้มีการ ศึกษาวิจัยเพื่อพัฒนาผลิตภัณฑ์ด้านการเกษตรและอุตสาหกรรมแปรรูปสินค้าเกษตรด้วยนวัตกรรมและให้ตรงกับความต้องการของตลาด

(๒) พัฒนาเพื่อเป็นศูนย์กลางการค้า การบริการ เชื่อมโยงภายในกลุ่มจังหวัดภาคและประเทศใน กลุ่มอาเซียน และเพิ่มการใช้โอกาสจากเขตการค้าชายแดน ให้มีความสำคัญกับการสร้างโอกาสให้เกิดการขยายตัว และ การเชื่อมโยงทางการค้าและการบริการภายในกลุ่มจังหวัด ภาค และกับประเทศเพื่อนบ้าน โดยพัฒนาสิ่งอำนวยความสะดวก และระบบ Logistics เพื่อสนับสนุนการค้าและการบริการ โดยมีจังหวัดพิษณุโลกเป็นศูนย์กลางการคมนาคม เชื่อมโยงสนับสนุนธุรกิจบริการใหม่ที่มีศักยภาพ อาทิ ธุรกิจบริการสุขภาพ ธุรกิจโลจิสติกส์และการกระจายสินค้า เพื่อเป็นแหล่งรายได้ใหม่ของกลุ่มจังหวัดพัฒนาศักยภาพของผู้ประกอบการ และบุคลากรในพื้นที่กลุ่มจังหวัด เพื่อให้ พร้อมรองรับการเป็นศูนย์กลางการบริการสี่แยกอินโดจีน และเสริมสร้างความร่วมมือในระดับพื้นที่เพื่อขยายการค้า ชายแดน

(๓) สร้างคุณค่าการท่องเที่ยวและผลิตภัณฑ์ท้องถิ่นของกลุ่มจังหวัด ต่อยอดการผลิตสินค้าและ บริการที่มีศักยภาพสูงด้วยภูมิปัญญาและนวัตกรรม โดยการฟื้นฟูและพัฒนาทรัพยากรการท่องเที่ยวของกลุ่มจังหวัดให้ เป็นเอกลักษณ์และเป็นที่ยึดเหนี่ยวของนักท่องเที่ยวทั้งชาวไทยและต่างชาติ ส่งเสริมพัฒนาด้านการบริหารจัดการการท่องเที่ยว ทั้งการพัฒนาและเชื่อมโยงแหล่งท่องเที่ยว การตลาดและบุคลากร สร้างความปลอดภัยและมาตรฐานของการท่องเที่ยว ด้านที่พัก อาหาร และการเดินทาง รวมทั้งความปลอดภัยในชีวิตและทรัพย์สินของนักท่องเที่ยว รวมถึงการพัฒนาองค์ ความรู้ การศึกษาวิจัยเพื่อสร้างคุณค่าและมูลค่าของทรัพยากรการท่องเที่ยว และผลิตภัณฑ์ท้องถิ่น ด้วยนวัตกรรมและ ส่งเสริมการทำงานร่วมกันกับเครือข่ายภาคีต่างๆ เพื่อสร้างให้เกิดการขับเคลื่อนในกลุ่มจังหวัดอย่างต่อเนื่อง

(๔) บริหารจัดการทรัพยากรธรรมชาติอย่างยั่งยืนที่มุ่งเน้นการสร้างสมดุลของระบบนิเวศ ป้องกันและแก้ไขปัญหาหมอกควันอย่างยั่งยืน โดยให้ความสำคัญกับการพัฒนาทรัพยากรแหล่งน้ำ และการบริหารจัดการน้ำให้ทั่วถึงและเป็นระบบ เพิ่มสมรรถนะแหล่งกักเก็บน้ำเดิม และแหล่งกักเก็บน้ำใหม่ ตามศักยภาพและความจำเป็นของพื้นที่ ส่งเสริมการอนุรักษ์ทรัพยากรดิน น้ำ ป่าไม้ โดยการมีส่วนร่วมของชุมชน ตลอดจนพัฒนาระบบเตือนภัยในพื้นที่เสี่ยงภัย ทั้งดินถล่ม ภัยแล้ง และอุทกภัย มุ่งเน้นการป้องกันการเกิดไฟป่าและปัญหาฝุ่นควัน ซึ่งเป็นปัญหาที่ส่งผลกระทบต่อทั้งทางเศรษฐกิจและสุขภาพของประชาชน

(๕) พัฒนาคุณภาพชีวิตและแก้ไขปัญหาความยากจน พัฒนาระบบดูแลผู้สูงอายุอย่างมีส่วนร่วมของครอบครัวและชุมชน ยกกระดับทักษะฝีมือแรงงานภาคบริการ มีการเตรียมความพร้อมเข้าสู่สังคมผู้สูงอายุเพื่อสร้างคุณภาพชีวิตที่ดี ในการรองรับการเข้าสู่สังคมผู้สูงอายุโดยมีการวางมาตรการสร้างศักยภาพการพึ่งพาตนเองให้ผู้สูงอายุ และระบบสังคมมั่นคงธุรกิจ บริการ และนวัตกรรมดูแลผู้สูงอายุและสร้างความเข้มแข็งให้กับสถาบันครอบครัวและชุมชน สร้างอาชีพและกิจกรรม เพื่อให้ชุมชนเข้ามามีบทบาทในการจัดสวัสดิการได้อย่างยั่งยืนและเป็นโครงข่ายการคุ้มครองของสังคมให้กับผู้สูงอายุที่จะเกิดขึ้นในอนาคตที่จะนำไปสู่การสร้างและพัฒนาคุณภาพชีวิตที่ดีกับผู้สูงอายุ

๑.๔ แผนยุทธศาสตร์การพัฒนาจังหวัดสุโขทัย

๑. วิสัยทัศน์ : “เมืองมรดกโลกเลิศล้ำ เมืองเศรษฐกิจสร้างสรรค์และนวัตกรรม เมืองแห่งอารยธรรม และความสุขอย่างยั่งยืน”
๒. พันธกิจ :
 ๑. เพิ่มศักยภาพโครงสร้างพื้นฐานด้านคมนาคมขนส่ง โลจิสติกส์ และเชื่อมโยงระหว่างจังหวัดและภูมิภาค
 ๒. ยกกระดับเศรษฐกิจ อุตสาหกรรมการท่องเที่ยวสู่สากล โดยมุ่งเน้นการท่องเที่ยวเชิงมรดกโลก และวัฒนธรรม
 ๓. เพิ่มขีดความสามารถด้านการค้า การลงทุน การแข่งขันด้านการเกษตรโดยใช้ นวัตกรรมเพื่อแปรรูปในการสร้างมูลค่าเพิ่ม เป็นมิตรต่อสิ่งแวดล้อม เพื่อเป็นฐานเศรษฐกิจสร้างสรรค์
 ๔. อนุรักษ์และฟื้นฟูทรัพยากรธรรมชาติและสิ่งแวดล้อมเพื่อสนับสนุนการพัฒนาอย่างยั่งยืน
 ๕. พัฒนาคุณภาพชีวิตของทุกช่วงวัยให้ดีขึ้น

๓. เป้าประสงค์รวม

๑. จำนวนคนจนลดลงและมีการกระจายรายได้ที่เหมาะสม
 ๑. ร้อยละอัตราการขยายตัวเพิ่มขึ้นของเศรษฐกิจจังหวัดสุโขทัย
 ๒. ร้อยละการเพิ่มขึ้นของจำนวนนักท่องเที่ยว
 ๓. ร้อยละการเพิ่มขึ้นค่าใช้จ่ายในการท่องเที่ยว
 ๔. สัดส่วนคนจนลดลงในจังหวัดสุโขทัย
๒. พัฒนาคุณภาพชีวิตของทุกช่วงวัย
 ๑. ร้อยละของการว่างงานลดลง
 ๒. ร้อยละของตำบลที่เพิ่มขึ้นที่มีระบบการส่งเสริมสุขภาพดูแลเด็กปฐมวัย ผู้สูงอายุ ในระยะยาวในชุมชน
 ๓. สัดส่วนที่เพิ่มขึ้นของแพทย์ต่อจำนวนประชากร
๓. ฟื้นฟูทรัพยากรธรรมชาติและสิ่งแวดล้อม ให้คืนความอุดมสมบูรณ์ สร้างความสมดุลแก่ระบบนิเวศ เพื่อรองรับการเปลี่ยนแปลงสภาพภูมิอากาศ
 ๑. การเพิ่มขึ้นของจำนวนพื้นที่ป่าไม้
 ๒. สัดส่วนเพิ่มขึ้นของพื้นที่ชลประทาน/พื้นที่รับประโยชน์
 ๓. ร้อยละของขยะมูลฝอยที่ได้รับการกำจัดอย่างถูกต้อง

๔. ประชาชนมีความปลอดภัยในชีวิตและทรัพย์สิน

ตัวชี้วัด ๑. ร้อยละของคดีอาชญากรรมลดลง

๒. ร้อยละของคดียาเสพติดลดลง

๓. ร้อยละของผู้เสียชีวิตจากอุบัติเหตุลดลง

๔. ร้อยละความสำเร็จของการพัฒนาระบบเตรียมความพร้อมรับภัยพิบัติและสาธารณภัย

๕. พัฒนาระบบการบริหาร การบริการภาครัฐที่มีประสิทธิภาพ ทันสมัย โปร่งใส ตรวจสอบได้

ตัวชี้วัด ๑. จำนวนการพัฒนานวัตกรรมในการบริหารจัดการระบบงานของจังหวัด

๒. จำนวนการทำงานด้านการบูรณาการในด้านต่างๆ ทั้งด้านเศรษฐกิจ สังคม สิ่งแวดล้อม การอำนวยความสะดวกแก่ประชาชน

๓. ร้อยละความสำเร็จในการจัดทำและดำเนินโครงการของจังหวัดตามแผนยุทธศาสตร์ชาติ ๒๐ ปี

๔. ประเด็นยุทธศาสตร์

ยุทธศาสตร์ที่ ๑ พัฒนาเศรษฐกิจ การท่องเที่ยวให้มีคุณภาพยั่งยืน มีธุรกิจบริการต่อเนื่อง บริการสุขภาพ และการศึกษาที่ได้มาตรฐาน รวมทั้งผลิตภัณฑ์สร้างสรรค์ มูลค่าเพิ่มสูง

ยุทธศาสตร์ที่ ๒ พัฒนาประสิทธิภาพสร้างมูลค่าเพิ่มผลผลิตภาคการเกษตร อาหารแปรรูปและอุตสาหกรรมสร้างสรรค์

ยุทธศาสตร์ที่ ๓ น้อมนำศาสตร์พระราชา พัฒนาคนและคุณภาพชีวิตสู่สังคมเป็นสุขอย่างยั่งยืน

ยุทธศาสตร์ที่ ๔ พัฒนาระบบการบริหารจัดการน้ำ การฟื้นฟูทรัพยากร ธรรมชาติและสิ่งแวดล้อม

ยุทธศาสตร์ที่ ๕ เสริมสร้างความมั่นคง ปลอดภัยในชีวิตทรัพย์สิน และขยายความร่วมมือความสัมพันธ์กับต่างประเทศ

ยุทธศาสตร์ที่ ๖ พัฒนานวัตกรรมระบบบริหารจัดการภาครัฐ เพิ่มประสิทธิภาพการให้บริการอย่างมีธรรมาภิบาล

๕. เป้าหมายในการพัฒนา

จากการจัดทำแผนยุทธศาสตร์ของจังหวัดสุโขทัย ระยะ ๒๐ ปี (พ.ศ.๒๕๖๐-๒๕๗๙) ได้กำหนดเป้าประสงค์รวมทั้งทางด้านเศรษฐกิจ สังคม และสิ่งแวดล้อม ไว้ดังนี้

๑. จำนวนคนจนลดลงและมีการกระจายรายได้ที่เหมาะสม

๒. พัฒนาคูณภาพชีวิตของทุกช่วงวัย

๓. อนุรักษ์ ฟื้นฟูทรัพยากรธรรมชาติและสิ่งแวดล้อม ให้คืนความอุดมสมบูรณ์ สร้างความสมดุลแก่ระบบนิเวศ เพื่อรองรับการเปลี่ยนแปลงสภาพภูมิอากาศ

๔. ประชาชนมีความปลอดภัยในชีวิตและทรัพย์สิน

๕. พัฒนาระบบการบริหาร การบริการภาครัฐที่มีประสิทธิภาพ ทันสมัย โปร่งใส ตรวจสอบได้

๑.๕ ยุทธศาสตร์การพัฒนาขององค์กรปกครองส่วนท้องถิ่นในเขตจังหวัดสุโขทัย

- ยุทธศาสตร์ที่ ๑ ด้านการส่งเสริมและพัฒนาโครงสร้างพื้นฐาน
- ยุทธศาสตร์ที่ ๒ ด้านการส่งเสริมอาชีพและเศรษฐกิจสร้างสรรค์
- ยุทธศาสตร์ที่ ๓ ด้านการส่งเสริมและพัฒนาคุณภาพชีวิต
- ยุทธศาสตร์ที่ ๔ ด้านการส่งเสริมความมั่นคง พัฒนาสังคม และการอนุรักษ์สิ่งแวดล้อม
- ยุทธศาสตร์ที่ ๕ ด้านการส่งเสริมและสืบสานศาสนา วัฒนธรรมประเพณี ภูมิปัญญาท้องถิ่น การท่องเที่ยวอย่างยั่งยืน
- ยุทธศาสตร์ที่ ๖ ด้านการบริหารจัดการเรื่องน้ำ

๑.๖ นโยบายการพัฒนาของผู้บริหารท้องถิ่น

๑. นโยบายด้านสังคมและการพัฒนาคุณภาพชีวิตของประชาชน

เป็นนโยบายที่มุ่งเน้นการพัฒนาคนให้มีคุณภาพ เพื่อเป็นกำลังสำคัญในการพัฒนาสังคมและประเทศชาติให้มีความเจริญรุ่งเรือง โดยมีแนวทางการดำเนินงาน ดังนี้

๑.๑ การพัฒนาและส่งเสริมการศึกษาของเยาวชน โดยการพัฒนาศูนย์พัฒนาเด็กเล็กก่อนวัยเรียน ให้มีมาตรฐานและคุณภาพตามหลักวิชาการ เพื่อเตรียมความพร้อมให้เด็กสามารถเข้ารับการศึกษาระดับปฐมวัยได้อย่างมีคุณภาพ ตลอดจนส่งเสริมการเรียนรู้อย่างต่อเนื่องทั้งในระบบ นอกระบบและตามอัธยาศัย

๑.๒ การพัฒนาและส่งเสริมสุขภาพอนามัยของประชาชน ด้วยการดำเนินการควบคุมกันในการสาธารณสุข การส่งเสริมการออกกำลังกาย และการกีฬา เพื่อให้ประชาชนมีสุขภาพแข็งแรง เน้นการพัฒนาาระบบสุขภาพอย่างครบวงจร ตั้งแต่การเสริมสร้าง-ป้องกัน-รักษา-เยียวยา-ฟื้นฟู รวมทั้งการจัดบริการส่งเสริมสุขภาพและการป้องกันโรคเชิงรุกในชุมชนและสถานศึกษาในสังกัดอย่างทั่วถึง

๑.๓ การดูแลผู้สูงอายุ คนพิการ และผู้ด้อยโอกาสทางสังคมในชุมชน ให้ได้รับสวัสดิการ สิ่งอำนวยความสะดวก และความช่วยเหลืออย่างครอบคลุม และทั่วถึง เพื่อให้สามารถดำรงชีวิตอยู่ได้ในสังคมโดยพึ่งพาตนเองให้ได้มากที่สุด และเร่งรัดการบริการสวัสดิการเบี้ยยังชีพ และหลักประกันรายได้

๑.๔ การดูแลความปลอดภัยในชีวิตและทรัพย์สินของประชาชน โดยการนำเทคโนโลยีเข้ามาใช้ในการควบคุมดูแล เพื่อเพิ่มประสิทธิภาพมาตรการการรักษาความปลอดภัย และสร้างเครือข่ายการทำงานระหว่างภาครัฐ ภาคเอกชน และภาคประชาชน โดยเน้นการป้องกันก่อนเกิดความเสียหาย และพัฒนาระบบการป้องกันและบรรเทาสาธารณภัยให้มีประสิทธิภาพ ประสิทธิผล และรวดเร็ว

๑.๕ การส่งเสริม และพัฒนาสร้างเครือข่ายป้องกันยาเสพติดในชุมชน เพื่อให้ชุมชนในเขตเทศบาลเป็นชุมชนที่ห่างไกลจากยาเสพติด และควบคุมการแพร่ระบาดของยาเสพติดเข้ามาในชุมชน

๒. นโยบายด้านการพัฒนาและส่งเสริมความเข้มแข็งของชุมชน

เป็นนโยบายที่มุ่งเน้นสร้างความเข้มแข็งของชุมชนเพื่อเป็นการสร้างรากฐานในการพัฒนาท้องถิ่น โดยมีแนวทางการดำเนินงานดังนี้

๒.๑ การพัฒนา และส่งเสริมการสร้างเครือข่ายของชุมชน (ชุมชนย่อย) เพื่อให้เกิดกระบวนการมีส่วนร่วมของประชาชน ในการรับทราบปัญหา และความต้องการของประชาชนในชุมชน นำมาเสนอเพื่อนำไปสู่การแก้ไข ให้ตรงต่อความต้องการของประชาชนรวมทั้ง พัฒนาให้เครือข่าย หรือคณะกรรมการชุมชน บริหารจัดการและร่วมมือกับภาครัฐดูแลคนในชุมชน และสามารถแก้ไขปัญหาเบื้องต้นภายในชุมชนได้

๒.๒ การส่งเสริมให้เกิดกระบวนการมีส่วนร่วมของประชาชน ในลักษณะเครือข่ายต่างๆ เพิ่มขึ้น เพื่อเข้ามามีส่วนร่วมในการบริหารงานของเทศบาลในลักษณะ “ร่วมคิด ร่วมตัดสินใจ ร่วมแก้ไขปัญหา” และรณรงค์ให้ประชาชนได้เห็นความสำคัญต่อการมีส่วนร่วมในระดับต่างๆ

๒.๓ การส่งเสริมและสนับสนุนให้คนในชุมชนได้จัดกิจกรรมร่วมกันเพื่อแลกเปลี่ยนประสบการณ์ และเกิดกระบวนการเรียนรู้ ความเสียสละเพื่อพัฒนาชุมชนของตนให้มีความเข้มแข็งอย่างยั่งยืนและตระหนักถึงบทบาทหน้าที่ของตนเอง

๓. นโยบายด้านเศรษฐกิจและความเป็นอยู่ของประชาชน

เป็นนโยบายส่งเสริมให้ประชาชนในเขตพื้นที่ที่มีรายได้ที่เพียงพอต่อการดำรงชีวิต มีอาชีพเสริม ส่งผลให้มีชีวิตความเป็นอยู่ที่ดีขึ้น โดยมีแนวทางการดำเนินงาน ดังนี้

๓.๑ ส่งเสริมและสนับสนุนให้ผู้ว่างงานหรือผู้มีรายได้น้อยได้มีงานทำด้วยการฝึกอาชีพและเพิ่มทักษะ สามารถนำความรู้ที่ได้ไปประกอบอาชีพเพื่อสร้างรายได้เลี้ยงตนเองและครอบครัว และส่งเสริมองค์ความรู้สมัยใหม่ให้ชุมชนสามารถพึ่งตนเองได้โดยการสนับสนุนจากทางเทศบาลภายใต้แนวคิดปรัชญาเศรษฐกิจพอเพียง

๓.๒ ส่งเสริมให้ประชาชนใช้ภูมิปัญญาท้องถิ่นในการผลิตสินค้า OTOP สำหรับจำหน่ายให้กับนักท่องเที่ยวและผู้สนใจ รวมทั้งส่งเสริมพัฒนาสถานที่จำหน่ายสินค้าในพื้นที่

๓.๓ ส่งเสริมและสนับสนุนกลุ่มร้านค้า ร้านอาหารและตลาดสดในเขตเทศบาลให้เป็นที่รู้จัก และขึ้นชื่อของประชาชนทั่วไปและนักท่องเที่ยว รวมทั้งการให้ความรู้ด้านสุขาภิบาลอาหารเพื่อให้ผู้บริโภคได้รับประทานอาหารที่สะอาดถูกสุขลักษณะและปลอดภัยจากสารพิษ

๔. นโยบายด้านการสิ่งแวดล้อมและทรัพยากรธรรมชาติ

เป็นนโยบายการบริหารจัดการสิ่งแวดล้อมและทรัพยากรธรรมชาติ เพื่อให้เกิดความสมดุลของสิ่งแวดล้อมในเขตเทศบาลอย่างทั่วถึง โดยมีแนวทางการดำเนินงาน ดังนี้

๔.๑ มุ่งเน้นการพัฒนาเทศบาลตำบลหาดเสี้ยวให้เป็นเมืองน่าอยู่อย่างยั่งยืนด้วยการส่งเสริมให้มีการอนุรักษ์สิ่งแวดล้อม การลดภาวะโลกร้อน การเพิ่มพื้นที่สีเขียวให้ประชาชนมีสถานที่พักผ่อน และออกกำลังกายที่ดี

๔.๒ ส่งเสริมการป้องกันและวางระบบการแก้ไขปัญหาด้านมลพิษด้านต่างๆ เช่น ขยะ มูลฝอย น้ำเสีย อากาศเสีย มลพิษทางเสียง เป็นต้น

๔.๓ ส่งเสริมการรักษาความสะอาดบริเวณถนน ทางเท้า ตรอก ซอย ตลาดสด และสถานที่สาธารณะอื่นๆ ภายในเขตเทศบาล เพื่อให้อยู่ในสภาพดี และเรียบร้อย

๕. นโยบายด้านการส่งเสริมศาสนา ศิลปวัฒนธรรม ประเพณี และภูมิปัญญาท้องถิ่น

ศิลปวัฒนธรรมเป็นรากเหง้าทางภูมิปัญญาของท้องถิ่น ที่ควรตระหนักถึงคุณค่าที่สืบทอดจากบรรพบุรุษ จำเป็นต้องอนุรักษ์ไว้ให้ลูกหลาน โดยมีแนวทางการดำเนินงาน ดังนี้

๕.๑ การอนุรักษ์ส่งเสริมศิลปวัฒนธรรมท้องถิ่น สืบสานประเพณีที่เป็นเอกลักษณ์ที่สะท้อนวิถีชีวิตของชาวหาดเสี้ยว ซึ่งเป็นสิ่งบอกเล่าเรื่องราวความเป็นมาของชุมชนไว้ในรูปแบบต่างๆ เช่น งานประเพณีแห่ช้างบวชนาคของชาวไทยพวนบ้านหาดเสี้ยว งานประเพณีกำฟ้า งานประเพณีสังขารผู้เฒ่า งานประเพณีแห่กฐินทางน้ำ และงานประเพณีจุดบั้งไฟ เป็นต้น

๕.๒ ส่งเสริมกิจการด้านศาสนา ให้เป็นเครื่องมือยึดเหนี่ยวจิตใจให้เกิดเป็นศูนย์รวมจิตใจของประชาชนในชุมชน และเป็นศูนย์ฝึกอบรมคุณธรรมจริยธรรมให้เป็นคนดีของสังคม โดยการนำหลักการทางศาสนามาใช้ในการดำเนินการทุกกิจกรรม

๕.๓ ส่งเสริมการอนุรักษ์ภูมิปัญญาท้องถิ่นในชุมชน

๖. นโยบายด้านโครงสร้างพื้นฐาน

เป็นนโยบายที่มุ่งพัฒนาโครงสร้างพื้นฐานที่จำเป็นต่อการใช้ชีวิตประจำวัน เพื่ออำนวยความสะดวกสบายแก่ประชาชนทุกคนในเขตเทศบาลที่พึงจะได้รับบริการพื้นฐานโดยเท่าเทียมกัน ตลอดจนยังเป็นปัจจัยพื้นฐานที่สำคัญต่อการพัฒนาในด้านอื่น โดยมีแนวทางการดำเนินงาน ดังนี้

๖.๑ ดำเนินการก่อสร้างและปรับปรุงถนน ผิวทางจราจรและสะพานภายในเขตเทศบาลให้ได้มาตรฐานและเชื่อมโยงกันอย่างเป็นระบบ เพื่อความสะดวกปลอดภัยของประชาชนในการสัญจรไปมา ตลอดจนรองรับการพัฒนาของเมืองและอัตราการเติบโตของประชากรในอนาคต

๖.๒ ดำเนินการก่อสร้างและปรับปรุงระบบระบายน้ำ และวางมาตรการแนวทางการป้องกันปัญหาการเกิดน้ำท่วมในกรณีฝนตกในช่วงมรสุมของทุกปี

๖.๓ ดำเนินการก่อสร้างและพัฒนาระบบสาธารณูปโภคและสาธารณูปโภคต่าง ๆ เช่น ไฟฟ้า สาธารณะ สัญญาณไฟจราจร เครื่องหมายบอกเส้นทางหลักและเส้นทางลัด สัญลักษณ์แจ้งสถานที่สำคัญต่างๆ อย่างชัดเจน ตลอดจนปรับปรุงภูมิสถาปัตยกรรมและทัศนียภาพในเขตเทศบาลให้สวยงามและเกิดความปลอดภัยในชีวิตและทรัพย์สินของประชาชน

๖.๔ ดำเนินการพัฒนาและปรับปรุงขยายเขตการประปาของเทศบาลให้ได้มาตรฐานมีคุณภาพได้มาตรฐานและเพียงพอต่อความต้องการของประชาชนในการอุปโภคบริโภค

๖.๕ พัฒนาคำเนินการติดตั้งกล้องวงจรปิดบริเวณทางแยกและจุดเสี่ยงต่างๆ ที่อาจก่อให้เกิดอันตรายแก่ประชาชน รวมทั้งเป็นการป้องกันและปราบปรามปัญหาต่างๆ เช่น การควบคุมการจราจรและลดอุบัติเหตุ การรักษาความมั่นคงภายใน ปัญหาอาชญากรรม รวมถึงเป็นการป้องกันยาเสพติดในชุมชนและเป็นการเพิ่มประสิทธิภาพในการปฏิบัติงานของเจ้าหน้าที่

๗. นโยบายด้านการพัฒนาการเมืองการบริหาร

เป็นนโยบายที่มุ่งเน้นให้การบริหารงานของเทศบาลสามารถตอบสนองความต้องการของประชาชน และตอบสนองภารกิจของรัฐอย่างมีประสิทธิภาพ โดยมีแนวทางการดำเนินงาน ดังนี้

๗.๑ ส่งเสริมการมีส่วนร่วมภาคประชาชน ภาคประชาคมในการบริหารงานให้มีส่วนร่วมในการตรวจสอบ ติดตามประเมินผลการปฏิบัติงานของเทศบาลตำบลหาดเสี้ยว

๗.๒ พัฒนาพนักงาน พนักงานจ้างตามภารกิจและพนักงานจ้าง ให้มีความรู้ ทักษะและประสบการณ์ในการทำงานอย่างมืออาชีพ และเสริมสร้างคุณธรรม จริยธรรมให้มีความตระหนักในหน้าที่ในความเป็นพนักงานและพนักงานจ้าง เป็นเจ้าหน้าที่ที่ดี

๗.๓ นำหลักธรรมาภิบาลมาถือปฏิบัติในการบริหารงานบุคคล เพื่อให้องค์กรมีความโปร่งใสตรวจสอบได้

๗.๔ สร้างและส่งเสริมการมีส่วนร่วมของภาคประชาชน และภาคส่วนต่างๆ ในการพัฒนาท้องถิ่น เกิดเป็นเครือข่ายความร่วมมือ ตลอดจนประสานการจัดทำแผนพัฒนาร่วมกัน ให้สามารถแก้ไขปัญหาความเดือดร้อนและสนองความต้องการของประชาชนในเขตเทศบาลตำบลหาดเสี้ยวได้อย่างมีประสิทธิภาพ

๗.๕ สนับสนุน ส่งเสริม เพิ่มประสิทธิภาพในการประสานงานในการทำงานกับสมาชิก สภาเทศบาลตำบลหาดเสี้ยว ตลอดจนผู้นำท้องถิ่น ผู้นำชุมชน กำนัน ผู้ใหญ่บ้านในการพัฒนาท้องถิ่น เพื่อให้การพัฒนาเสมอภาคทั่วถึงทุกพื้นที่ ทุกชุมชน

๗.๖ ส่งเสริมและพัฒนาศักยภาพของคณะผู้บริหาร สมาชิกสภาเทศบาล พนักงาน พนักงานจ้าง ให้มีทักษะและประสบการณ์การบริหารงาน ด้านการเมืองการปกครองและการพัฒนา

๗.๗ ส่งเสริมการมีส่วนร่วมและการทำงานทางการเมืองของประชาชน เยาวชน และองค์กรต่างๆ ตามหลักการปกครองในระบอบประชาธิปไตย อันมีพระมหากษัตริย์ทรงเป็นประมุข

๗.๘ ส่งเสริม จัดทำ และปรับปรุงพัฒนาวัสดุอุปกรณ์ เครื่องมือ เครื่องใช้และสถานที่ปฏิบัติงาน ให้ได้มาตรฐานและเพียงพอต่อการทำงานขององค์กร

๒. ยุทธศาสตร์ของเทศบาลตำบลหาดเสี้ยว

๒.๑ วิสัยทัศน์การพัฒนา

เทศบาลตำบลหาดเสี้ยวกำหนดวิสัยทัศน์การพัฒนาไว้ ดังนี้

“ หาดเสี้ยวเมืองน่าอยู่ ควบคู่การศึกษา พัฒนาสังคมและสิ่งแวดล้อม เพียบพร้อมประเพณี วัฒนธรรม น้อมนำธรรมาภิบาลบนพื้นฐานเศรษฐกิจพอเพียง ”

๒.๒ พันธกิจ

๑. ปรับปรุงและพัฒนาระบบโครงสร้างพื้นฐาน สาธารณูปโภค สาธารณูปการ ให้ได้มาตรฐาน เพียงพอสะดวกต่อประชาชน รองรับการพัฒนาทางด้านเศรษฐกิจ

๒. พัฒนาระบบการศึกษา ศาสนา ศิลปวัฒนธรรมประเพณีและภูมิปัญญาท้องถิ่น กีฬา นันทนาการ และการท่องเที่ยว

๓. พัฒนาค้นให้มีคุณภาพ คุณธรรม เป็นธรรม และคุณภาพชีวิต พัฒนาทางด้านสังคม การสาธารณสุข

๔. พัฒนาด้านเศรษฐกิจ ส่งเสริมอาชีพ พัฒนารายได้ของประชาชน และแก้ไขปัญหาความยากจน โดยยึดแนวทางเศรษฐกิจพอเพียง

๕. จัดการทรัพยากรธรรมชาติและสิ่งแวดล้อม สุเมืองคาร์บอนต่ำ เมืองจักรยาน และเมืองรัฐสุภัททิย์พิบัติ เพื่อการพัฒนาที่ยั่งยืน และเป็นเมืองน่าอยู่

๖. พัฒนาระบบบริหารจัดการภาครัฐที่ดี ส่งเสริมการมีส่วนร่วมของประชาชนและทุกภาคส่วน

๒.๓ ยุทธศาสตร์และแนวทางการพัฒนาในช่วง ๓ ปี

๒.๓.๑ ยุทธศาสตร์การพัฒนา ประกอบด้วย ๖ ยุทธศาสตร์ ดังนี้

๑. ยุทธศาสตร์การพัฒนาระบบโครงสร้างพื้นฐาน สาธารณูปโภค และสาธารณูปการ

๒. ยุทธศาสตร์การพัฒนาระบบการศึกษา ศาสนา ศิลปวัฒนธรรมประเพณีท้องถิ่น กีฬา นันทนาการ และการท่องเที่ยว

๓. ยุทธศาสตร์การพัฒนาเศรษฐกิจ

๔. ยุทธศาสตร์การพัฒนาคุณภาพชีวิตและคุณค่าทางสังคม

๕. ยุทธศาสตร์การพัฒนาประสิทธิภาพการเมือง การบริหารและการพัฒนาบุคลากรท้องถิ่น

๖. ยุทธศาสตร์การพัฒนาระบบการจัดการทรัพยากรธรรมชาติและสิ่งแวดล้อม

๒.๓.๒ แนวทางการพัฒนาท้องถิ่น

๑. ยุทธศาสตร์การพัฒนาระบบโครงสร้างพื้นฐาน สาธารณูปโภค และสาธารณูปการ ประกอบด้วยแนวทางการพัฒนา ดังนี้

๑.๑ การบริหารจัดการใช้ที่ดินและผังเมือง

๑.๒ บริการโครงสร้างพื้นฐานที่สอดคล้องกับผังเมือง

๑.๓ พัฒนาและปรับปรุงระบบสาธารณูปโภค สาธารณูปการ

๑.๔ พัฒนาระบบการจราจร

๑.๕ ก่อสร้างและปรับปรุงแหล่งน้ำเพื่ออุปโภคบริโภคและการเกษตรกรรม

๒. ยุทธศาสตร์การพัฒนาระบบการศึกษา ศาสนา ศิลปวัฒนธรรมท้องถิ่น กีฬาและนันทนาการ และการท่องเที่ยว ประกอบด้วยแนวทางการพัฒนา ดังนี้

- ๒.๑ ส่งเสริมและสนับสนุนด้านการศึกษา ทั้งในระบบและนอกระบบ
- ๒.๒ อนุรักษ์และฟื้นฟูศิลปวัฒนธรรมประเพณีและภูมิปัญญาท้องถิ่น
- ๒.๓ ส่งเสริมและสนับสนุนการสร้างจิตสำนึกให้เกิดความหวงแหนและความภาคภูมิใจศิลปวัฒนธรรม ประเพณีและภูมิปัญญาท้องถิ่น
- ๒.๔ สนับสนุนและส่งเสริมการศาสนา
- ๒.๕ ส่งเสริมการท่องเที่ยว
- ๒.๖ ส่งเสริมการกีฬาและนันทนาการ

๓. ยุทธศาสตร์การพัฒนาเศรษฐกิจ ประกอบด้วยแนวทางการพัฒนา ดังนี้

- ๓.๑ ส่งเสริมและสนับสนุนการพัฒนาอาชีพ เพิ่มรายได้ และการมีงานทำ เพื่อแก้ไขปัญหาความยากจนเชิงบูรณาการ โดยยึดแนวทางเศรษฐกิจพอเพียง
- ๓.๒ ส่งเสริมการกระจายรายได้

๔. ยุทธศาสตร์การพัฒนาคุณภาพชีวิตและคุณค่าทางสังคม ประกอบด้วยแนวทางการพัฒนา ดังนี้

- ๔.๑ เสริมสร้างความเข้มแข็งของครอบครัวและชุมชน
- ๔.๒ ให้ความรู้ด้านสุขภาพอนามัยและการบริการสาธารณสุขขั้นพื้นฐานแก่ประชาชน
- ๔.๓ เสริมและสนับสนุนด้านการสาธารณสุขอย่างเป็นระบบและต่อเนื่อง
- ๔.๔ สนับสนุนและพัฒนาระบบสวัสดิการชุมชน
- ๔.๕ สนับสนุนและเสริมสร้างสุขภาพอนามัยให้แก่ประชาชน
- ๔.๖ สร้างความมั่นคงและความปลอดภัยในชีวิตและทรัพย์สินของประชาชนและนักท่องเที่ยว

๕. ยุทธศาสตร์การพัฒนาประสิทธิภาพการเมือง การบริหาร และการพัฒนาบุคลากรท้องถิ่น ประกอบด้วยแนวทางการพัฒนา ดังนี้

- ๕.๑ ส่งเสริมและสนับสนุนให้ประชาชนมีส่วนร่วมทางการเมืองในทุกระดับ
- ๕.๒ พัฒนาเครื่องมือเครื่องใช้ สถานที่ บุคลากร และการบริการประชาชน
- ๕.๓ พัฒนาเครื่องมือเครื่องใช้และบุคลากรงานป้องกันและบรรเทาสาธารณภัย
- ๕.๔ เพิ่มประสิทธิภาพงานประชาสัมพันธ์
- ๕.๕ ส่งเสริมกิจการเทศพาณิชย์

๖. ยุทธศาสตร์การพัฒนาระบบการจัดการทรัพยากรธรรมชาติและสิ่งแวดล้อม ประกอบด้วยแนวทางการพัฒนา ดังนี้

- ๖.๑ บริหารจัดการทรัพยากรธรรมชาติและสิ่งแวดล้อมอย่างยั่งยืน
- ๖.๒ จัดทำแผนปฏิบัติการจัดการคุณภาพสิ่งแวดล้อม โดยกระบวนการมีส่วนร่วม
- ๖.๓ ส่งเสริมและสนับสนุนการอนุรักษ์และฟื้นฟูทรัพยากรธรรมชาติและสิ่งแวดล้อม
- ๖.๔ พัฒนาระบบบำบัดน้ำเสีย
- ๖.๕ พัฒนาระบบกำจัดขยะมูลฝอยตามหลักสุขาภิบาล

๓. การวิเคราะห์เพื่อการพัฒนา

ปัจจุบันผู้บริหารเทศบาล มีนโยบายสร้างความเข้มแข็งทางด้านเศรษฐกิจชุมชนให้กับท้องถิ่นโดยการส่งเสริมอาชีพให้มีการกระจายรายได้และสร้างอาชีพ พัฒนาภูมิปัญญาท้องถิ่นให้มีเอกลักษณ์โดดเด่น ให้มีการบริการขั้นพื้นฐานครอบคลุมทุกพื้นที่ จัดการสิ่งแวดล้อมให้มีสภาพเป็นบ้านเมืองน่าอยู่ ชาวชุมชนมีความเอื้ออาทรสมานฉันท์ ดำเนินการตามแนวทางการพัฒนาโดยระดมความคิดเห็นจากหัวหน้าส่วนบริหารราชการต่างๆ ตัวแทนประชาคม ผู้ทรงคุณวุฒิ เพื่อวิเคราะห์จุดอ่อน จุดแข็ง โอกาส อุปสรรค โดยใช้เทคนิค SWOT ANALYSIS เพื่อวิเคราะห์หาจุดอ่อน จุดแข็ง โอกาส อุปสรรคในการพัฒนา สรุปได้ดังนี้

๓.๑ การวิเคราะห์กรอบการจัดทำยุทธศาสตร์ขององค์กรปกครองส่วนท้องถิ่น

จุดแข็ง (S : Strengths)	จุดอ่อน (W : Weaknesses)
๑. มีโครงสร้างพื้นฐานที่ค่อนข้างสมบูรณ์	๑. มีงบประมาณที่จำกัดไม่เพียงพอกับความต้องการของประชาชน
๒. แผนพัฒนาสามปีมีความครอบคลุม และสนองความต้องการของประชาชน	๒. บุคลากรยังขาดความรู้ความชำนาญในงานเฉพาะด้าน
๓. ให้ความสำคัญกับผู้ด้อยโอกาส เช่น เด็ก คนชรา และผู้พิการ	๓. ระบบสารสนเทศยังไม่ครอบคลุมทุกพื้นที่
๔. จำนวนบุคลากรมีเพียงพอกับการปฏิบัติงานตรงตามตำแหน่งหน้าที่	
๕. มีความพร้อมด้านครุภัณฑ์ อุปกรณ์ เครื่องมือ เครื่องใช้ที่พร้อมและทันสมัยในการปฏิบัติงาน	
๖. มีสถานที่รองรับบริการอย่างเพียงพอ	
๗. มีการส่งเสริมการพัฒนาศักยภาพบุคลากรอย่างต่อเนื่อง	
๘. ส่งเสริมให้ประชาชนมีส่วนร่วมเข้ามาพัฒนาเทศบาล	

โอกาส (O : Opportunity)	อุปสรรค (T : Threats)
<p>๑. ผู้นำชุมชนเป็นตัวกระตุ้นให้ประชาชนมีส่วนร่วมในการพัฒนา</p> <p>๒. มีทรัพยากรทางวัฒนธรรมที่น่าสนใจ ไม่ว่าจะเป็นผ้าพื้นเมือง วิถีชีวิตของชาวไทยพวน สามารถนำมาเป็นจุดเด่นของการท่องเที่ยว</p> <p>๓. มีสินค้าภูมิปัญญาท้องถิ่นที่เป็นเอกลักษณ์และมีชื่อเสียงแพร่หลาย ได้แก่ผ้าทอพื้นเมือง</p> <p>๔. ประชาชนส่วนใหญ่มีวิถีชีวิตที่เรียบง่ายไม่ฟุ้งเฟ้อ</p> <p>๕. ประชาชนได้รับการสนับสนุนด้านการศึกษาทั้งในและนอกระบบ</p> <p>๖. มีวัฒนธรรมประเพณีท้องถิ่นที่มีชื่อเสียง สืบทอดกันมาเป็นเวลายาวนาน เช่น ประเพณีแห่ช้าง บวชนาค ประเพณีแห่กฐินทางน้ำ ฯลฯ</p> <p>๗. มีแม่น้ำยมไหลผ่านใจกลางชุมชน</p> <p>๘. เป็นเมืองที่มีความเจริญมีการคมนาคมสะดวก ระหว่างตำบล / อำเภอ / จังหวัด และมีระบบสื่อสารครอบคลุมทั่วถึง</p> <p>๙. มีความปลอดภัยในชีวิตและทรัพย์สินอยู่ในระดับสูง</p> <p>๑๐. เป็นเมืองมรดกโลกที่มีชื่อเสียงเป็นที่รู้จักกันอย่างกว้างขวาง สามารถสร้างรายได้ให้กับประชาชนในพื้นที่</p> <p>๑๑. การเมืองมีความสงบเรียบร้อย</p>	<p>๑. ประชาชนยังไม่เข้าใจในแผนพัฒนาท้องถิ่น</p> <p>๒. ขาดการร่วมมือและการมีส่วนร่วมของประชาชนในการทำกิจกรรม</p> <p>๓. การให้บริการประชาชนมีขอบเขตจำกัดในด้านระเบียบกฎหมาย ข้อบังคับ และขั้นตอนของทางราชการบังคับ</p> <p>๔. การบริหารงานขึ้นอยู่กับงบประมาณที่ได้รับจากรัฐบาลจัดสรรมาให้</p>

๓.๒ การประเมินสถานการณ์สภาพแวดล้อมภายนอกที่เกี่ยวข้อง

จากการวิเคราะห์ จุดอ่อน จุดแข็ง โอกาส อุปสรรค สภาพปัญหาของเทศบาลตำบลหาดเสี้ยว โดยภาพรวมของเค้าโครงการพัฒนาด้านต่าง ๆ ที่ผ่านมา และโอกาส ความเป็นไปได้ที่จะบรรลุถึงวิสัยทัศน์ที่วางเอาไว้ภายใต้ยุทธศาสตร์แนวทางการพัฒนาที่ได้กำหนดเอาไว้ล่วงหน้าแล้วนั้น ผลการวิเคราะห์สรุปได้ดังนี้

๑) พัฒนาระบบโครงสร้างพื้นฐาน สาธารณูปโภคและสาธารณูปการ การพัฒนาด้านโครงสร้างพื้นฐานนั้น เนื่องจาก เทศบาลฯ ได้รับพื้นที่จากสภาพตำบลหาดเสี้ยวยุบรวมพื้นที่เข้ามา จึงทำให้เทศบาลมีพื้นที่ที่จะต้องพัฒนาด้านโครงสร้างพื้นฐานมากขึ้น ได้ดูแลปรับปรุงถนน ทางสาธารณะ แหล่งน้ำให้อยู่ในสภาพที่ดีได้มาตรฐาน การแก้ปัญหาน้ำท่วมที่ระบายน้ำอุดตันและ การติดตั้งระบบไฟฟ้าสาธารณะให้เต็มพื้นที่ในเขตเทศบาล เป็นการป้องกันชีวิตและทรัพย์สินของประชาชนการปรับปรุงบ้านเมืองให้สะอาดเรียบร้อย พร้อมต้อนรับนักท่องเที่ยวที่มาเยือนทั้งชาวไทยและชาวต่างชาติ

๒) พัฒนาระบบการศึกษา ศาสนา ศิลปวัฒนธรรมท้องถิ่น กีฬาและนันทนาการและการท่องเที่ยว
การพัฒนาด้านการศึกษานั้น จะเห็นได้ว่าภายในเขตเทศบาลตำบลหาดเสี้ยว มีสถานศึกษาภาคบังคับ ๒ โรงเรียน มีโรงเรียนมัธยม ๑ โรงเรียน มีโรงเรียนอนุบาลเอกชน ๑ โรงเรียนและมีศูนย์การศึกษานอกระบบและการศึกษาตามอัธยาศัย จำนวน ๑ แห่ง และเทศบาลได้จัดตั้งศูนย์พัฒนาเด็กเล็กเทศบาลอีก ๑ แห่ง ทำให้ประชาชนร้อยละ ๙๙ ได้รับการศึกษาอย่างทั่วถึง ซึ่งจะส่งผลให้ชุมชนในอนาคตสามารถเรียนรู้ได้เท่าทันและปรับตัวได้ภายใต้สภาวะการเปลี่ยนแปลงของกระแสในโลยุคโลกาภิวัตน์ และเทศบาลตำบลหาดเสี้ยวเป็นหมู่บ้านไทยพวน มีวิถีชีวิตของชาวไทยพวน มีวัฒนธรรมประเพณีท้องถิ่นมากมาย เช่น งานประเพณีบวชช้างบ้านหาดเสี้ยว , งานประเพณีแห่กฐินทางน้ำ , งานประเพณีกำฟ้า และมีพิพิธภัณฑ์ สารผ้าทองคำ ฯลฯ ซึ่งเป็นจุดดึงดูดนักท่องเที่ยวได้เป็นอย่างดี การมีถนนสายหลักและสายรองที่สำคัญ อันได้แก่ ทางหลวง ๑๐๑ ซึ่งเชื่อมระหว่าง จังหวัดสุโขทัย - จังหวัดแพร่ และทางหลวง ๑๐๒ เชื่อมระหว่างศรีสะเกษ - จังหวัดอุตรดิตถ์ และมีสถานที่ท่องเที่ยวอื่น ๆ ช้างเคียง เช่น อุทยานแห่งชาติศรีสะเกษ อุทยานประวัติศาสตร์ศรีสะเกษ อุทยานประวัติศาสตร์สุโขทัย สามารถพัฒนาตนเองเป็นศูนย์กลาง การท่องเที่ยวได้เป็นอย่างดี นอกจากนี้ยังส่งเสริมกิจกรรมทางด้านศาสนาและกีฬา

๓) การพัฒนาเศรษฐกิจ ปัจจุบันชุมชนในเขตเทศบาลตำบลหาดเสี้ยว มีสินค้าซึ่งถือได้ว่าเป็นภูมิปัญญาท้องถิ่นที่เป็นเอกลักษณ์โดดเด่นเฉพาะตัว คือ การทอผ้าพื้นเมือง ถ้าหากได้รับการพัฒนาทักษะฝีมือการจัดการด้านตลาด การรวมกลุ่มเพื่อสร้างมาตรฐานคุณภาพสินค้า การหาแหล่งเงินทุนหมุนเวียนและปัจจัยอื่น ๆ ที่เกี่ยวข้อง จะเป็นช่องทางช่วยเพิ่มรายได้และสร้างงานภายในชุมชนได้อย่างดียิ่งขึ้น

๔) การพัฒนาคุณภาพชีวิต และคุณค่าทางสังคม เทศบาลให้ความสำคัญกับเด็ก คนชรา ผู้พิการ และผู้ด้อยโอกาสกลุ่มต่าง ๆ โดยให้ความช่วยเหลือมอบเบี้ยยังชีพ มีการส่งเสริมด้านสาธารณสุขด้านการควบคุมโรค ด้านสวัสดิการชุมชน มีการจัดตั้งเครือข่ายประชาชนต่างๆ เช่น ชมรม อสม. ชมรมผู้สูงอายุ ชมรม อผส. ชมรมแพทย์แผนไทย ชมรมผู้จำหน่ายอาหาร เป็นต้น ทำให้คุณภาพชีวิตและคุณค่าทางสังคมและความเป็นอยู่ของชุมชนดีขึ้น

๕) การพัฒนาประสิทธิภาพการเมือง การบริหารและการพัฒนาบุคลากรท้องถิ่นด้านการพัฒนาการเมืองการบริหาร ตามเงื่อนไขของกฎหมาย ซึ่งกำหนดให้รัฐต้องส่งเสริมสนับสนุนการมีส่วนร่วมของประชาชน ในการกำหนดนโยบายตัดสินใจทางการเมืองการวางแผนพัฒนาเศรษฐกิจ สังคมและการเมืองรวมทั้งตรวจสอบการใช้อำนาจรัฐและรัฐต้องให้ความเป็นอิสระแก่ท้องถิ่น ตามหลักแห่งการปกครองตนเอง ตามเจตนารมณ์ของประชาชนในท้องถิ่น นอกจากนี้กฎหมายประกอบรัฐธรรมนูญ คือ พระราชบัญญัติกำหนดแผนและขั้นตอนการกระจายอำนาจให้องค์กรปกครองส่วนท้องถิ่น ได้กำหนดสัดส่วนรายได้ในสัดส่วนไม่น้อยกว่าร้อยละ ๓๕ ซึ่งเป็นองค์ประกอบหรือปัจจัยที่จะทำให้การพัฒนาการเมือง การบริหารของเทศบาลตำบลหาดเสี้ยวมีความก้าวหน้ายิ่งขึ้นต่อไปในอนาคต นอกจากนี้ยังได้เพิ่มประสิทธิภาพการบริหารงาน โดยพัฒนาบุคลากร เครื่องมือเครื่องใช้ ส่งเสริมการมีส่วนร่วมของประชาชน

๖) การพัฒนาระบบการจัดการทรัพยากรธรรมชาติและสิ่งแวดล้อม เทศบาลได้ดำเนินงานปรับปรุงภูมิทัศน์ให้เป็นบ้านเมืองน่าอยู่ ลักษณะอากาศปลอดโปร่ง การบริหารจัดการขยะมูลฝอยที่มีประสิทธิภาพและการบำบัดน้ำท่วมขังของชุมชน อีกทั้งการกำหนดมาตรการควบคุมปัญหามลพิษทางอากาศ ซึ่งจะเกิดขึ้นในอนาคต ควบคู่ไปกับการเพิ่มพื้นที่สีเขียวด้วยการสร้างสวนสาธารณะ สวนหย่อมในเขตเทศบาล มีการพัฒนาแหล่งน้ำให้มีสภาพที่สมบูรณ์

โครงสร้างเชื่อมโยงแผนยุทธศาสตร์การพัฒนาเทศบาลตำบลหาดเสี้ยว (พ.ศ.๒๕๖๖ - ๒๕๗๐)

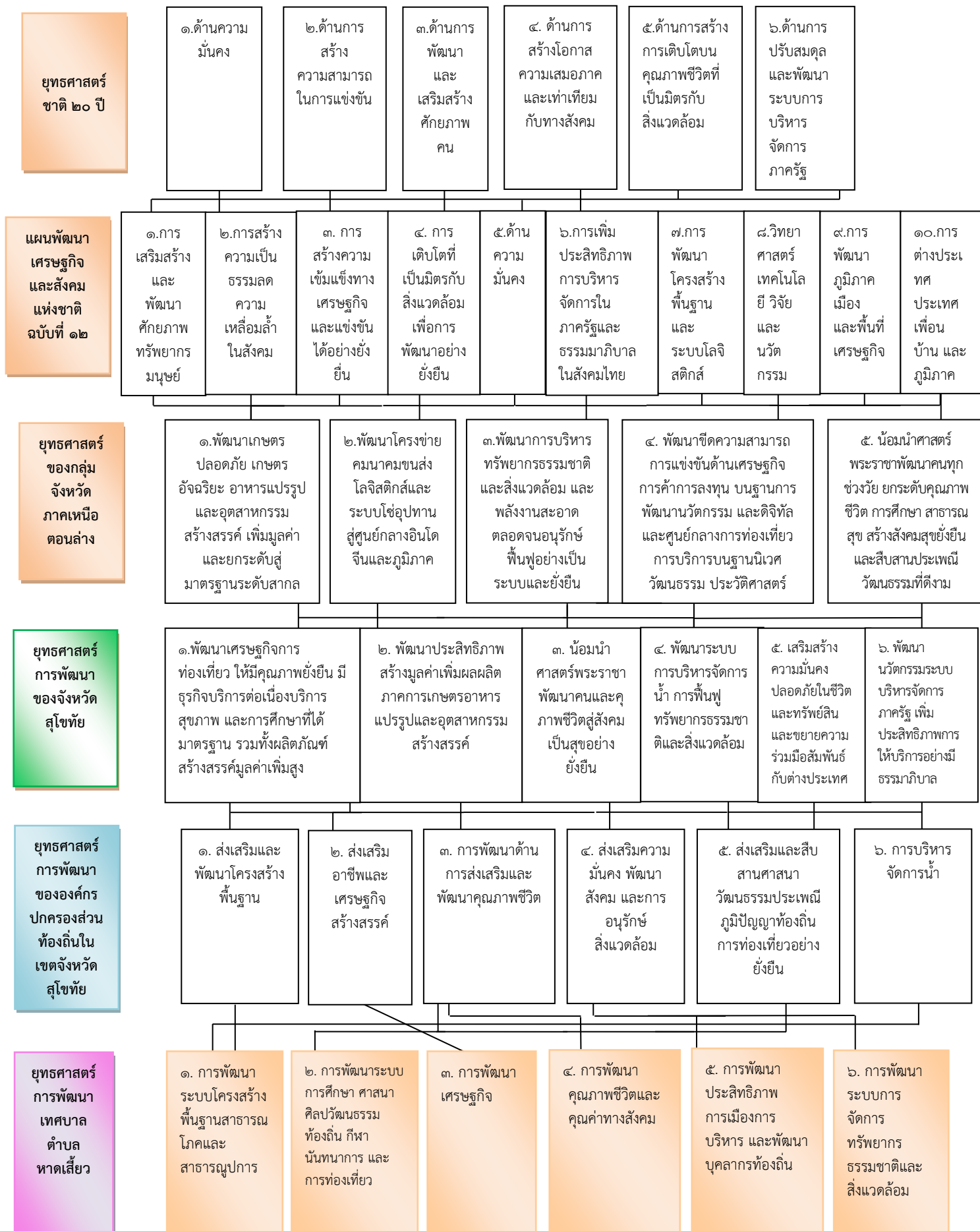

แผนผังยุทธศาสตร์ (strategic map)



ส่วนที่ 3 การนำแผนพัฒนาท้องถิ่นไปสู่การปฏิบัติ

1. ยุทธศาสตร์การพัฒนาและแผนงาน

ที่	ยุทธศาสตร์	ด้าน	แผนงาน	หน่วยงาน รับผิดชอบหลัก	หน่วยงาน สนับสนุน
1	การพัฒนาระบบโครงสร้างพื้นฐาน สาธารณูปโภคและสาธารณูปการ	1.ด้านบริหารทั่วไป 2.ด้านบริการสังคมและชุมชน	1.แผนงานการรักษาความสงบภายใน 2.แผนงานเคหะชุมชน 3.แผนงานอุตสาหกรรมและการโยธา	สำนักปลัดฯ กองช่าง	กองวิชาการฯ และกองคลัง
2	การพัฒนาระบบการศึกษา ศาสนา ศิลปวัฒนธรรมท้องถิ่น กีฬา นันทนาการและการท่องเที่ยว	1.ด้านบริการสังคมและชุมชน	1.แผนงานการศึกษา 2.แผนงานการศาสนา วัฒนธรรมและนันทนาการ	สำนักปลัดฯ กองการศึกษา	กองวิชาการฯ และกองคลัง
3	การพัฒนาเศรษฐกิจ	1.ด้านบริการชุมชนและสังคม	1.แผนงานสร้างความเข้มแข็งของชุมชน	สำนักปลัดฯ	กองวิชาการฯ และกองคลัง
4	การพัฒนาคุณภาพชีวิตและคุณค่าทางสังคม	1.ด้านบริหารทั่วไป 2.ด้านบริการสังคมและชุมชน 3.ด้านการดำเนินการอื่น	1.แผนงานงบกลาง 2.แผนงานการรักษาความสงบภายใน 3.แผนงานสาธารณสุข 4.แผนงานสังคมสงเคราะห์ 5.แผนงานสร้างความเข้มแข็งของชุมชน 6.แผนงานการพาณิชย์	สำนักปลัดฯ กองสาธารณสุขฯ	กองวิชาการฯ และกองคลัง
5	การพัฒนาประสิทธิภาพทางการเมือง การบริหารและการพัฒนาบุคลากร	1.ด้านบริหารทั่วไป 2.ด้านบริการสังคมและชุมชน 3.ด้านเศรษฐกิจ 4.ด้านการดำเนินการอื่น	1.แผนงานบริหารทั่วไป 2.แผนงานสาธารณสุข 3.แผนงานการพาณิชย์	สำนักปลัดฯ กองวิชาการฯ กองคลัง กองสาธารณสุขฯ	
6	การพัฒนาระบบการจัดการทรัพยากรธรรมชาติและสิ่งแวดล้อม	1.ด้านบริการสังคมและชุมชน 2.ด้านการเศรษฐกิจ	1.แผนงานเคหะชุมชน 2.แผนงานการเกษตร	สำนักปลัดฯ กองสาธารณสุขฯ กองช่าง	กองวิชาการฯ และกองคลัง
รวม 6 ยุทธศาสตร์		รวม 4 ด้าน	รวม 12 แผนงาน	รวม 6 กอง	รวม 2 กอง

2. บัญชีโครงการพัฒนาท้องถิ่น

บัญชีสรุปโครงการพัฒนา
แผนพัฒนาท้องถิ่น (พ.ศ.2566 - 2570)
เทศบาลตำบลหาดเลี้ยว อำเภอสหัสขันธ์ จังหวัดสุโขทัย

ยุทธศาสตร์	ปี 2566		ปี 2567		ปี 2568		ปี 2569		ปี 2570		รวม 5 ปี	
	จำนวนโครงการ	งบประมาณ (บาท)	จำนวนโครงการ	งบประมาณ (บาท)	จำนวนโครงการ	งบประมาณ (บาท)	จำนวนโครงการ	งบประมาณ (บาท)	จำนวนโครงการ	งบประมาณ (บาท)	จำนวนโครงการ	งบประมาณ (บาท)
1. ยุทธศาสตร์ยุทธศาสตร์การพัฒนาระบบโครงสร้างพื้นฐาน สาธารณูปโภค และสาธารณูปการ												
1.1 แผนงานการรักษาความสงบภายใน	2	2,250,000	2	2,250,000	2	2,250,000	2	2,250,000	2	2,250,000	10	11,250,000
1.2 แผนงานเคหะและชุมชน	5	395,000	2	1,020,000	3	750,000	1	550,000	1	400,000	12	3,115,000
1.3 แผนงานอุตสาหกรรมและการโยธา	7	13,148,000	6	7,666,000	6	6,189,000	3	2,250,000	3	2,373,000	25	31,626,000
รวมยุทธศาสตร์ที่ 1	14	15,793,000	10	10,936,000	11	9,189,000	6	5,050,000	6	5,023,000	47	45,991,000
2. ยุทธศาสตร์การพัฒนาระบบการศึกษา ศาสนา ศิลปวัฒนธรรมประเพณีท้องถิ่น กีฬา นันทนาการ และการท่องเที่ยว												
2.1 แผนงานการศึกษา	17	9,246,100	19	9,479,100	19	9,414,100	17	8,680,000	16	8,642,000	88	45,461,300
2.2 แผนงานการศึกษา วัฒนธรรม และนันทนาการ	21	1,595,000	21	1,585,000	21	1,605,000	21	1,605,000	21	1,605,000	105	7,995,000
2.3 แผนงานการบริหารงานทั่วไป	5	113,000	5	113,000	5	113,000	5	113,000	5	113,000	25	565,000
รวมยุทธศาสตร์ที่ 2	43	10,841,100	45	11,064,100	45	11,019,100	43	10,285,000	42	10,247,000	218	53,456,300
3. ยุทธศาสตร์ด้านการพัฒนาเศรษฐกิจ												
3.1 แผนงานสร้างความเข้มแข็งของชุมชน	9	358,000	7	310,000	7	310,000	7	310,000	7	310,000	37	1,598,000
รวมยุทธศาสตร์ที่ 3	9	358,000	7	310,000	7	310,000	7	310,000	7	310,000	37	1,598,000
4. ยุทธศาสตร์การพัฒนาคุณภาพชีวิตและคุณค่าทางสังคม												
4.1 แผนงานการรักษาความสงบภายใน	14	843,000	15	993,000	14	768,000	14	768,000	15	968,000	72	4,340,000
4.2 แผนงานสาธารณสุข	20	450,000	20	450,000	20	450,000	20	450,000	20	450,000	100	2,250,000

ยุทธศาสตร์	ปี 2566		ปี 2567		ปี 2568		ปี 2569		ปี 2570		รวม 5 ปี	
	จำนวนโครงการ	งบประมาณ (บาท)	จำนวนโครงการ	งบประมาณ (บาท)	จำนวนโครงการ	งบประมาณ (บาท)	จำนวนโครงการ	งบประมาณ (บาท)	จำนวนโครงการ	งบประมาณ (บาท)	จำนวนโครงการ	งบประมาณ (บาท)
4.3 แผนงานสังคมสงเคราะห์	3	130,000	3	130,000	3	130,000	3	130,000	3	130,000	15	650,000
4.4 แผนงานสร้างความเข้มแข็ง	4	602,000	4	602,000	4	602,000	4	602,000	4	602,000	20	3,010,000
4.5 แผนงานการพาณิชย์	2	50,000	2	50,000	2	50,000	2	50,000	2	50,000	10	250,000
รวมยุทธศาสตร์ที่ 4	43	2,075,000	44	2,225,000	43	2,000,000	43	2,000,000	44	2,200,000	217	10,500,000
5. การพัฒนาประสิทธิภาพการเมืองการบริหาร และพัฒนาบุคลากรท้องถิ่น												
5.1 แผนงานบริหารงานทั่วไป	28	3,050,000	29	4,350,000	27	2,550,000	28	3,350,000	27	1,850,000	139	15,150,000
5.2 แผนงานสาธารณสุข	1	50,000	1	50,000	1	50,000	1	50,000	1	50,000	5	250,000
5.3 แผนงานการพาณิชย์	1	350,000	1	350,000	0	0	1	2,000,000	0	0	3	2,700,000
รวมยุทธศาสตร์ที่ 5	30	3,450,000	31	4,750,000	28	2,600,000	30	5,400,000	28	1,900,000	147	18,100,000
6. การพัฒนาระบบการจัดการทรัพยากร ธรรมชาติและสิ่งแวดล้อม												
6.1 แผนงานเคหะและชุมชน	10	7,660,000	10	7,660,000	10	7,660,000	10	5,660,000	10	5,660,000	50	34,300,000
6.2 แผนงานการเกษตร	4	430,000	4	430,000	4	430,000	4	430,000	4	430,000	20	2,150,000
รวมยุทธศาสตร์ที่ 6	14	8,090,000	14	8,090,000	14	8,090,000	14	6,090,000	14	6,090,000	70	36,450,000
รวมทั้งสิ้น	153	40,607,100	151	37,375,100	148	33,208,100	143	29,135,000	141	25,770,000	736	166,095,300

หมายเหตุ : แบบ ผ.01 บัญชีสรุปโครงการพัฒนาแผนพัฒนาท้องถิ่น (พ.ศ.2566 - 2570) ให้นำไปไว้เป็นแผ่นแรกของแบบต่างๆ (ผ.01 - ผ.01/1 -ผ.02 -ผ.02/1 - ผ.02/2 และสุดท้าย ผ.03)

บัญชีสรุปโครงการพัฒนา ที่นำมาจากแผนพัฒนาหมู่บ้านและแผนชุมชน
เทศบาลตำบลหาดเสี้ยว อำเภอศรีสัชนาลัย จังหวัดสุโขทัย

โครงการพัฒนา ที่นำมาจาก แผนพัฒนาหมู่บ้าน และแผนพัฒนา ชุมชน	ปี 2566		ปี 2567		ปี 2568		ปี 2569		ปี 2570		รวม 5 ปี	
	จำนวน โครงการ	งบประมาณ (บาท)	จำนวน โครงการ	งบประมาณ (บาท)	จำนวน โครงการ	งบประมาณ (บาท)	จำนวน โครงการ	งบประมาณ (บาท)	จำนวน โครงการ	งบประมาณ (บาท)	จำนวน โครงการ	งบประมาณ (บาท)
	5	1,443,000	5	767,000	2	703,000	1	200,000	1	200,000	14	3,313,000
รวมทั้งสิ้น	5	1,443,000	5	767,000	2	703,000	1	200,000	1	200,000	14	3,313,000

หมายเหตุ แบบ ผ.01/1 บัญชีสรุปโครงการพัฒนา ที่นำมาจากแผนพัฒนาหมู่บ้านและแผนชุมชน ให้เรียงตามลำดับต่อจาก แบบ ผ.01

๒. บัญชีโครงการพัฒนาท้องถิ่น

รายละเอียดโครงการพัฒนา
แผนพัฒนาท้องถิ่น (พ.ศ.2566 - 2570)
เทศบาลตำบลหาดเสี้ยว อำเภอสรีษัชนาลัย จังหวัดสุโขทัย

ก.ยุทธศาสตร์จังหวัดที่ 2. พัฒนาประสิทธิภาพสร้างมูลค่าเพิ่มผลผลิตภาคการเกษตรอาหารแปรรูปและอุตสาหกรรมสร้างสรรค์สูง

ข.ยุทธศาสตร์การพัฒนาของ อปท. ในเขตจังหวัดที่ 1 การพัฒนาด้านโครงสร้างพื้นฐาน

1. ยุทธศาสตร์การพัฒนาระบบโครงสร้างพื้นฐาน สาธารณูปโภค และสาธารณูปการ

1.1 แผนงานการรักษาความสงบภายใน

ที่	โครงการ	วัตถุประสงค์	เป้าหมาย (ผลผลิตของ โครงการ)	งบประมาณ					ตัวชี้วัด (KPI)	ผลที่คาดว่าจะได้รับ	หน่วยงาน รับผิดชอบหลัก
				๒๕๖๖ (บาท)	๒๕๖๗ (บาท)	๒๕๖๘ (บาท)	๒๕๖๙ (บาท)	๒๕๗๐ (บาท)			
1	โครงการจัดหาอุปกรณ์และติดตั้งสัญญาณไฟเขียว,ไฟแดงและเครื่องหมายจราจรภายในเขตเทศบาลและติดตั้งไฟกระพริบ	เพื่อลดอุบัติเหตุเกี่ยวกับงานจราจรภายในเขตเทศบาล	ติดตั้งสัญญาณจราจรไฟเขียว,ไฟแดงติดตั้งเครื่องหมายสัญญาณไฟจราจรติดตั้งกระจกมองทางจัดหาอุปกรณ์ด้านจราจรตามบริเวณที่จำเป็นติดตั้งสัญญาณไฟกระพริบ	2,200,000	2,200,000	2,200,000	2,200,000	2,200,000	อุบัติเหตุลดลงหรือไม่เกิดขึ้นเลย	สถิติการเกิดอุบัติเหตุการจราจรภายในเขตเทศบาลลดลง	สำนักปลัด

ที่	โครงการ	วัตถุประสงค์	เป้าหมาย (ผลผลิตของ โครงการ)	งบประมาณ					ตัวชี้วัด (KPI)	ผลที่คาดว่าจะได้รับ	หน่วยงาน รับผิดชอบหลัก
				๒๕๖๖ (บาท)	๒๕๖๗ (บาท)	๒๕๖๘ (บาท)	๒๕๖๙ (บาท)	๒๕๗๐ (บาท)			
2	โครงการอบรมให้ความรู้เกี่ยวกับกฎจราจรและกฎหมายจราจรเบื้องต้นและการบังคับใช้กฎจราจร	เพื่อให้ความรู้กับเด็กและเยาวชนให้มีความรู้เกี่ยวกับกฎจราจรและกฎหมายจราจรเบื้องต้นและการบังคับใช้กฎจราจร	ประชาชน เด็กและเยาวชน ในเขตเทศบาล จำนวน 350 คน	50,000	50,000	50,000	50,000	50,000	มีผู้เข้าอบรม 350 คน	เด็กและเยาวชนความรู้เกี่ยวกับกฎจราจรและกฎหมายจราจรเบื้องต้นและการบังคับใช้กฎจราจร	สำนักปลัด
			รวม 2 โครงการ	2,250,000	2,250,000	2,250,000	2,250,000	2,250,000			
1. ยุทธศาสตร์การพัฒนาระบบโครงสร้างพื้นฐาน สาธารณูปโภค และสาธารณูปการ											
1.2 แผนงานเคหะและชุมชน											
1	ขยายเขตไฟฟ้า บริเวณซอยดอยปู่ตา (บ้านนายทวีป -บ้านนางเตรียม) หมู่ที่ 5 ต.หาดเสี้ยว	เพื่อให้ประชาชน มีแสงสว่างที่เพียงพอตลอดจน อำนวยความสะดวก และความปลอดภัยในชีวิต	เพื่ออุดหนุนการไฟฟ้าส่วนภูมิภาคสาขาศรีสันถลายน ดำเนินการ (ตามประมาณการ กงซ่าง) ระยะทาง 540 เมตร	200,000					ขยายเขตไฟฟ้าบริเวณซอยดอยปู่ตา (บ้าน นายทวีป -บ้านนางเตรียม) หมู่ที่ 5 ระยะทาง 540 เมตร	ประชาชนมีแสงสว่างและความปลอดภัย และมีไฟฟ้าใช้ในครัวเรือนอย่างเพียงพอ	กงซ่าง

ที่	โครงการ	วัตถุประสงค์	เป้าหมาย (ผลผลิตของ โครงการ)	งบประมาณ					ตัวชี้วัด (KPI)	ผลที่คาดว่าจะได้รับ	หน่วยงาน รับผิดชอบหลัก
				๒๕๖๖ (บาท)	๒๕๖๗ (บาท)	๒๕๖๘ (บาท)	๒๕๖๙ (บาท)	๒๕๗๐ (บาท)			
2	โครงการขยายเขตไฟฟ้า บริเวณซอยเชื่อมเทศบาล 2 ต่อจากเดิม (บ้านป่า ต้อย) หมู่ 1 ต.หาดเสี้ยว	เพื่อให้ประชาชน มี แสงสว่างที่เพียงพอ ตลอดจน อำนวย ความสะดวก และ ความปลอดภัย ในชีวิต	เพื่ออุดหนุนการ ไฟฟ้าส่วน ภูมิภาคสาขา ศรีสีขันาลัย ดำเนินการ ระยะทาง 150 เมตร (ตาม ประมาณการกอง ช่าง)	75,000					ขยายเขตไฟฟ้า า บริเวณซอย เชื่อม เทศบาล 2 ต่อ จาก เดิม (บ้านป่า ต ้อย) หมู่ 1 ระยะ ทาง 150 เมตร	ประชาชนมี แสงสว่างและ ความ ปลอดภัย และมีไฟฟ้าใช้ ในครัวเรือนอย างเพียงพอ	กองช่าง
3	โครงการขยายเขตไฟฟ้า บริเวณซอยปศุสัตว์พัฒนา หมู่ 3-4 ต.หาดเสี้ยว	เพื่อให้ประชาชน มี แสงสว่างที่เพียงพอ ตลอดจน อำนวย ความสะดวก และ ความปลอดภัย ในชีวิต	เพื่ออุดหนุนการ ไฟฟ้าส่วน ภูมิภาคสาขา ศรีสีขันาลัย ดำเนินการ ระยะทาง 350 เมตร (ตาม ประมาณการกอง ช่าง)	165,000					ขยายเขต ไฟฟ้า บริเวณ ซอยปศุ สัตว์ พัฒนา หมู่ 3-4 ระยะทาง 350 เมตร	ประชาชนมี แสงสว่างและ ความ ปลอดภัย และมีไฟฟ้าใช้ ในครัวเรือนอย างเพียงพอ	กองช่าง

ที่	โครงการ	วัตถุประสงค์	เป้าหมาย (ผลผลิตของ โครงการ)	งบประมาณ					ตัวชี้วัด (KPI)	ผลที่คาดว่าจะ ได้รับ	หน่วยงาน รับผิดชอบหลัก
				๒๕๖๖ (บาท)	๒๕๖๗ (บาท)	๒๕๖๘ (บาท)	๒๕๖๙ (บาท)	๒๕๗๐ (บาท)			
4	ขยายเขตไฟฟ้า จากโรง ฆ่าสัตว์สายใต้ - บ้าน นางละมัย หนูพุ่ม หมู่ที่ 1 ต.หาดเสี้ยว	เพื่อให้ประชาชน มี แสงสว่างที่เพียงพอ ตลอดจน อำนวย ความสะดวก และ ความปลอดภัย ในชีวิต	เพื่ออุดหนุนการ ไฟฟ้าส่วน ภูมิภาคสาขา ศรีสีขันาลัย ดำเนินการ (ตาม ประมาณการ กองช่าง) ระยะทาง 1,230 เมตร		420,000				ขยายเขต ไฟฟ้า จากโรง ฆ่าสัตว์สายใต้ - บ้านนาง ละมัย หนูพุ่ม หมู่ที่ 1 ระยะทาง 1,230 เมตร	ประชาชนมี แสงสว่างและ ความ ปลอดภัย และมีไฟฟ้าใช้ ในครัวเรือนอย างเพียงพอ	กองช่าง
5	โครงการขยายเขตไฟฟ้า บริเวณถนนสายเดินขาม (ต่อ จากเดิม) หมู่ 1 ต.หาดเสี้ยว	เพื่อให้ประชาชน มี แสงสว่างที่เพียงพอ ตลอดจน อำนวย ความสะดวก และ ความปลอดภัย ในชีวิต	เพื่ออุดหนุนการ ไฟฟ้าส่วน ภูมิภาคสาขา ศรีสีขันาลัย ดำเนินการ ระยะทาง 350 เมตร (ตาม ประมาณการ กองช่าง)			165,000			ขยายเขต ไฟฟ้า บริเวณ ถนนสาย เดิน ขาม หมู่ 3-4 ระยะทาง 350 เมตร	ประชาชนมี แสงสว่างและ ความ ปลอดภัย และมีไฟฟ้าใช้ ในครัวเรือนอย างเพียงพอ	กองช่าง

ที่	โครงการ	วัตถุประสงค์	เป้าหมาย (ผลผลิตของ โครงการ)	งบประมาณ					ตัวชี้วัด (KPI)	ผลที่คาดว่าจะได้รับ	หน่วยงาน รับผิดชอบหลัก
				๒๕๖๖ (บาท)	๒๕๖๗ (บาท)	๒๕๖๘ (บาท)	๒๕๖๙ (บาท)	๒๕๗๐ (บาท)			
6	โครงการขยายเขตไฟฟ้าบริเวณชอยพันโทชูศักดิ์-หลัง วัดบ้านใหม่ หมู่ 5 ต.หาดเสี้ยว	เพื่อให้ประชาชน มีแสงสว่างที่เพียงพอตลอดจน อำนวยความสะดวก และ ความปลอดภัยในชีวิต	เพื่ออุดหนุนการไฟฟ้า ส่วนภูมิภาคสาขาศรีสัชชาลัย ดำเนินการ ระยะทาง 400 เมตร (ตามประมาณการ กongsang)			180,000			ขยายเขตไฟฟ้า บริเวณชอยพันโท ชูศักดิ์-หลังวัดบ้าน ใหม่ หมู่ 5 ระยะทาง 400 เมตร	ประชาชนมีแสงสว่างและความปลอดภัย และมีไฟฟ้าใช้ในครัวเรือนอย่างเพียงพอ	กongsang
7	ขยายเขตไฟฟ้าบริเวณรอบอ่างหนองหิน หมู่ที่ 2 ต.หาดเสี้ยว	เพื่อให้ประชาชน มีแสงสว่างที่เพียงพอตลอดจน อำนวยความสะดวก และ ความปลอดภัยในชีวิต	เพื่ออุดหนุนการไฟฟ้าส่วนภูมิภาคสาขาศรีสัชชาลัย ดำเนินการ (ตามประมาณการ กongsang) ระยะทาง 1,515 เมตร				550,000		ขยายเขตไฟฟ้า บริเวณชอยพันโท ชูศักดิ์-หลังวัดบ้านใหม่ ม. 5 ระยะทาง 1,515 เมตร	ประชาชนมีแสงสว่างและความปลอดภัย และมีไฟฟ้าใช้ในครัวเรือนอย่างเพียงพอ	กongsang

ที่	โครงการ	วัตถุประสงค์	เป้าหมาย (ผลผลิตของ โครงการ)	งบประมาณ					ตัวชี้วัด (KPI)	ผลที่คาดว่าจะได้รับ	หน่วยงาน รับผิดชอบหลัก
				๒๕๖๖ (บาท)	๒๕๖๗ (บาท)	๒๕๖๘ (บาท)	๒๕๖๙ (บาท)	๒๕๗๐ (บาท)			
8	ขยายเขตไฟฟ้า สายบ้าน นายแก้ว ใจหล้า หมู่ 1 ต.หาดเสี้ยว	เพื่อให้ประชาชน มี แสงสว่างที่เพียงพอ ตลอดจน อำนวย ความสะดวก และ ความปลอดภัย ในชีวิต	เพื่ออุดหนุนการ ไฟฟ้าส่วน ภูมิภาคสาขา ศรีสัชชนาลัย ดำเนินการ (ตาม ประมาณการ กองช่าง) ระยะทาง 1,000 เมตร					400,000	ขยายเขต ไฟฟ้า บริเวณ ถนนสายบ้าน นายแก้ว ใจ หล้า หมู่ 1 ระยะ ทาง 1,000 เมตร	ประชาชนมี แสงสว่างและ ความ ปลอดภัย และมีไฟฟ้าใช้ ในครัวเรือนอย ่างเพียงพอ	กองช่าง
9	ขยายเขตประปาบริเวณ ซอยตาคำ หมู่ที่ 3 ต.หาดเสี้ยว	เพื่อให้ประชาชนมี น้ำประปาใช้อุปโภค และบริโภค	เพื่ออุดหนุนการ ประปาส่วน ภูมิภาค สาขา ศรีสัชชนาลัย ดำเนินการ (ตาม ประมาณการ กองช่าง) ระยะทาง 78 เมตร	195,000					ขยายเขต ประปา บริเวณซอย ตาคำ หมู่ 3 ระยะทาง 78 เมตร	ประชาชนมี น้ำประปา ใ้ อุปโภคและ บริโภคอย่าง เพียงพอ และ ทั่วถึง	กองช่าง

ที่	โครงการ	วัตถุประสงค์	เป้าหมาย (ผลผลิตของ โครงการ)	งบประมาณ					ตัวชี้วัด (KPI)	ผลที่คาดว่าจะ ได้รับ	หน่วยงาน รับผิดชอบหลัก
				๒๕๖๖ (บาท)	๒๕๖๗ (บาท)	๒๕๖๘ (บาท)	๒๕๖๙ (บาท)	๒๕๗๐ (บาท)			
10	โครงการขยายเขตประปา บริเวณถนนพระร่วง หมู่ 3 ต.หาดเสี้ยว	เพื่อให้ประชาชนมี น้ำประปาใช้อุปโภค และบริโภค	เพื่ออุดหนุนการ ประปาส่วน ภูมิภาค สาขา ศรีสัชชนาลัย ดำเนินการ ระยะทาง 250 เมตร (ตาม ประมาณการกอง ช่าง)	200,000					ขยายเขต ประปา บริเวณถนน พระ ร่วง หมู่ 3 ระยะทาง 250 เมตร	ประชาชนมี น้ำประปา ใช้ อุปโภคและ บริโภคอย่าง เพียงพอ และ ทั่วถึง	กองช่าง
11	ขยายเขตประปา จาก โรงฆ่าสัตว์ – บ้านนาย เสถียร ยมเกิด หมู่ที่ 1 ต.หาดเสี้ยว	เพื่อให้ประชาชนมี น้ำประปาใช้อุปโภค และบริโภค	เพื่ออุดหนุนการ ประปาส่วน ภูมิภาค สาขา ศรีสัชชนาลัย ดำเนินการ (ตาม ประมาณการ กองช่าง) ระยะทาง 520 เมตร		600,000				ขยายเขต ประปา จาก โรงฆ่าสัตว์ – บ้านนาย เสถียร ยมเกิด หมู่ที่ 1 ระยะทาง 520 เมตร	ประชาชนมี น้ำประปา ใช้ อุปโภคและ บริโภคอย่าง เพียงพอ และ ทั่วถึง	กองช่าง

ที่	โครงการ	วัตถุประสงค์	เป้าหมาย (ผลผลิตของ โครงการ)	งบประมาณ					ตัวชี้วัด (KPI)	ผลที่คาดว่าจะได้รับ	หน่วยงาน รับผิดชอบหลัก
				๒๕๖๖ (บาท)	๒๕๖๗ (บาท)	๒๕๖๘ (บาท)	๒๕๖๙ (บาท)	๒๕๗๐ (บาท)			
12	ขยายเขตประปาจากหน้าโรงแรมขนาลัย รีสอร์ท ถึงทางเข้าอ่างหนองหิน หมู่ที่ 2 ต.หาดเสี้ยว	เพื่อให้ประชาชนมีน้ำประปาใช้อุปโภคและบริโภค	เพื่ออุดหนุนการประปาส่วนภูมิภาค สาขาศรีสัชชนาลัย ดำเนินการ (ตามประมาณการ กองช่าง) ระยะทาง 300 เมตร			750,000			ขยายเขตประปาจากหน้าโรงแรมขนาลัย รีสอร์ท ถึงทางเข้าอ่างหนองหิน หมู่ที่ 2 ระยะทาง 300 เมตร	ประชาชนมีน้ำประปาใช้อุปโภคและบริโภคอย่างเพียงพอ และทั่วถึง	กองช่าง
			รวม 12 โครงการ	395,000	1,020,000	750,000	550,000	400,000			
1. ยุทธศาสตร์การพัฒนาระบบโครงสร้างพื้นฐาน สาธารณูปโภค และสาธารณูปการ											
1.3 แผนงานอุตสาหกรรมและการโยธา											
1	โครงการก่อสร้าง ถนน คสล. บริเวณเชื่อมซอย อุดรพัฒนา (ร้านแดงปลาหู) หมู่ที่ 1 ต.หาดเสี้ยว	เพื่อให้ประชาชนสัญจรไปมาได้อย่างสะดวก มีถนนที่มีมาตรฐาน เพื่อลดปัญหาฝุ่นละออง	ก่อสร้างถนน คสล. กว้าง 3.50 เมตร ยาว 46 เมตรหนา 0.15 เมตรหรือมีพื้นที่ไม่น้อยกว่า 161 ตารางเมตร	90,000					ประชาชนสัญจรไปมาได้อย่างสะดวกขึ้น	ประชาชนสัญจรได้สะดวก	กองช่าง

ที่	โครงการ	วัตถุประสงค์	เป้าหมาย (ผลผลิตของ โครงการ)	งบประมาณ					ตัวชี้วัด (KPI)	ผลที่คาดว่าจะได้รับ	หน่วยงาน รับผิดชอบหลัก
				๒๕๖๖ (บาท)	๒๕๖๗ (บาท)	๒๕๖๘ (บาท)	๒๕๖๙ (บาท)	๒๕๗๐ (บาท)			
2	โครงการก่อสร้าง ถนน คสล. พร้อมวางท่อระบายน้ำ คสล.บริเวณเชื่อมถนนพิศาลดารี-เขื่อนเรียงหิน หมู่ที่ 1 ต.หาดเสี้ยว	เพื่อให้ประชาชนสัญจรไปมาได้อย่างสะดวก มีและบรรเทาความเดือดร้อนจากน้ำท่วมขัง	ก่อสร้างถนน คสล.กว้าง 3.00 เมตร ยาว 34 เมตร หนา 0.15 เมตรหรือมีพื้นที่ไม่น้อยกว่า 102 ตารางเมตร พร้อมวางท่อระบายน้ำ คสล.ขนาด Ø0.40 เมตร จำนวน40 ท่อน พร้อมบ่อพัก		290,000				ประชาชนสัญจรไปมาได้อย่างสะดวกขึ้น	ประชาชนสัญจรได้สะดวก	กองช่าง
3	ก่อสร้างวางระบายน้ำ คสล. บริเวณถนนพิศาลดารี-คลองยายยา หมู่ที่ 1 ต.หาดเสี้ยว	เพื่อเป็นการบรรเทาความเดือดร้อนของประชาชนที่รับผลกระทบจากน้ำท่วมขัง	ก่อสร้างวางระบายน้ำ คสล.กว้าง 0.50 ม. ยาว 130 ม. ลึกเฉลี่ย0.70 ม.			480,000			แก้ไขปัญหา น้ำท่วมขังในพื้นที่	ประชาชนไม่ได้รับความเดือดร้อนจากน้ำท่วมขัง	กองช่าง
4	โครงการก่อสร้าง ถนน คสล. บริเวณเชื่อมทางหลวงหมายเลข 102 (ข้างร้านศรีสันชาลัย สติ๊กเกอร์) หมู่ที่ 2 ต.หาดเสี้ยว	เพื่อให้ประชาชนสัญจรไปมาได้อย่างสะดวก มีถนนที่มีมาตรฐาน เพื่อลดปัญหาฝุ่นละออง	ก่อสร้างถนน คสล.กว้าง 3.50 เมตร ยาว 154 เมตร หนา 0.15 เมตรหรือมีพื้นที่ไม่น้อยกว่า 539 ตารางเมตร	280,000					ประชาชนสัญจรไปมาได้อย่างสะดวกขึ้น	ประชาชนสัญจรได้สะดวก	กองช่าง

ที่	โครงการ	วัตถุประสงค์	เป้าหมาย (ผลผลิตของ โครงการ)	งบประมาณ					ตัวชี้วัด (KPI)	ผลที่คาดว่าจะ ได้รับ	หน่วยงาน รับผิดชอบหลัก
				๒๕๖๖ (บาท)	๒๕๖๗ (บาท)	๒๕๖๘ (บาท)	๒๕๖๙ (บาท)	๒๕๗๐ (บาท)			
5	โครงการก่อสร้างปรับปรุงผิวถนน แอสฟัลท์ติกคอนกรีต ซอยพิสทิดิกคอนกรีต ซอยสำเร็จฤทธิ์ หมู่ที่ 2 ต.หาดเสี้ยว	เพื่อให้ประชาชนสัญจรไปมาได้อย่างสะดวก มีถนนที่มีมาตรฐาน เพื่อลดปัญหาฝุ่นละออง	ก่อสร้างปรับปรุงผิวแอสฟัลท์ติกคอนกรีต กว้าง 5.00 เมตร ยาว 307 เมตร หนา 0.05 เมตร หรือมีพื้นที่ไม่น้อยกว่า 1,535 ตารางเมตร		540,000				ประชาชนสัญจรไปมาได้อย่างสะดวกขึ้น	ประชาชนสัญจรได้สะดวก	กองช่าง
6	โครงการก่อสร้าง ถนนคสล.บริเวณเชื่อมถนนชมปริดา (ข้างบ้านหมอเป่า) หมู่ที่ 2 ต.หาดเสี้ยว	เพื่อให้ประชาชนสัญจรไปมาได้อย่างสะดวก มีถนนที่มีมาตรฐาน เพื่อลดปัญหาฝุ่นละออง	ก่อสร้างถนน คสล.กว้าง 3.00 เมตร ยาว 500 เมตร หนา 0.15 เมตร หรือมีพื้นที่ไม่น้อยกว่า 1,500 ตรม.			780,000			ประชาชนสัญจรไปมาได้อย่างสะดวกขึ้น	ประชาชนสัญจรได้สะดวก	กองช่าง
7	โครงการก่อสร้างสะพานเหล็ก บริเวณท้ายคลองหนองผักกลู หมู่ที่ 2 ต.หาดเสี้ยว	เพื่อประชาชนมีทางสัญจรสะดวกขึ้น	ก่อสร้างสะพานเหล็ก กว้าง 2 เมตร ยาว 15.40 เมตร				150,000		มีสะพานสัญจรที่สะดวก	ประชาชนสัญจรได้สะดวก	กองช่าง
8	โครงการโครงการปรับปรุงซ่อมแซมถนนภายในเขตเทศบาล	เพื่อซ่อมแซมถนนให้ใช้งานได้ตามปกติ	ปรับปรุงซ่อมแซม ถนนในเขตเทศบาล ตามประมาณ	100,000	100,000	100,000	100,000	100,000	ถนนที่ชำรุดใช้งานได้ตามปกติ	ประชาชนสัญจรได้สะดวก	กองช่าง

ที่	โครงการ	วัตถุประสงค์	เป้าหมาย (ผลผลิตของ โครงการ)	งบประมาณ					ตัวชี้วัด (KPI)	ผลที่คาดว่าจะได้รับ	หน่วยงาน รับผิดชอบหลัก
				๒๕๖๖ (บาท)	๒๕๖๗ (บาท)	๒๕๖๘ (บาท)	๒๕๖๙ (บาท)	๒๕๗๐ (บาท)			
9	ก่อสร้างรางระบายน้ำ คสล. บริเวณซอยเชื่อม ถนนทางหลวงหมายเลข 101 (บ้านนางผ่องศรี) หมู่ที่ 2 ต.หาดเสี้ยว	เพื่อเป็นการบรรเทา ความเดือดร้อนของ ประชาชนที่รับ ผลกระทบจากน้ำ ท่วมขัง	ก่อสร้างราง ระบายน้ำ คสล. กว้าง 0.50 ม. ยาว 78 ม. ลึก เฉลี่ย 0.30 ม. พร้อมบ่อพักน้ำ จำนวน 1 บ่อ					273,000	แก้ไขปัญหา น้ำท่วมขังใน พื้นที่	ประชาชน ไม่ได้รับความ เดือดร้อนจาก น้ำท่วมขัง	กองช่าง
10	โครงการก่อสร้างลาน อเนกประสงค์ บริเวณวัด น้อย หมู่ที่ 3 ต.หาดเสี้ยว	เพื่อประชาชนมีพื้นที่ ในการจัดกิจกรรมใน ชุมชน	ก่อสร้างลาน คสล. ก.17.50 ม. ย 22 ม หนา 0.10 ม. มีพื้นที่ ไม่น้อยกว่า 374 ตรม.	150,000					ประชาชนมี ลานจัด กิจกรรม	ประชาชนมี ลานจัด กิจกรรม	กองช่าง
11	ก่อสร้างรางระบายน้ำ คสล. บริเวณซอยเชื่อม ถนนหาดสูง-บ้านใหม่ หมู่ที่ 3 ต.หาดเสี้ยว	เพื่อเป็นการบรรเทา ความเดือดร้อนของ ประชาชนที่รับ ผลกระทบจากน้ำ ท่วมขัง	ก่อสร้างราง ระบายน้ำ คสล. กว้าง 0.50 ม. ยาว 56 ม. ลึก เฉลี่ย 0.30 ม.		196,000				แก้ไขปัญหา น้ำท่วมขังใน พื้นที่	ประชาชน ไม่ได้รับความ เดือดร้อนจาก น้ำท่วมขัง	กองช่าง
12	ก่อสร้างรางระบายน้ำ คสล. บริเวณซอย เทศบาล 6 เชื่อมซอย เทศบาล 7 หมู่ที่ 3 ต. หาดเสี้ยว	เพื่อเป็นการบรรเทา ความเดือดร้อนของ ประชาชนที่รับ ผลกระทบจากน้ำ ท่วมขัง	ก่อสร้างราง ระบายน้ำ คสล. กว้าง 0.50 ม. ยาว 94 ม. ลึก เฉลี่ย 0.30 ม.			329,000			แก้ไขปัญหา น้ำท่วมขังใน พื้นที่	ประชาชน ไม่ได้รับความ เดือดร้อนจาก น้ำท่วมขัง	กองช่าง
			รวม 12 โครงการ	620,000	1,126,000	1,689,000	250,000	373,000			

ที่	โครงการ	วัตถุประสงค์	เป้าหมาย (ผลผลิตของ โครงการ)	งบประมาณ					ตัวชี้วัด (KPI)	ผลที่คาดว่าจะได้รับ	หน่วยงาน รับผิดชอบหลัก
				๒๕๖๖ (บาท)	๒๕๖๗ (บาท)	๒๕๖๘ (บาท)	๒๕๖๙ (บาท)	๒๕๗๐ (บาท)			
		รวมยุทธศาสตร์ที่ 1 จำนวน 26 โครงการ		3,265,000	4,396,000	4,689,000	3,050,000	3,023,000			
ก.ยุทธศาสตร์จังหวัดที่ 3. น้อมนำศาสตร์พระราชา พัฒนาค้นและคุณภาพชีวิตสู่สังคมเป็นสุขอย่างยั่งยืน											
ข.ยุทธศาสตร์การพัฒนาของ อปท. ในเขตจังหวัดที่ 3. การพัฒนาด้านการส่งเสริมและพัฒนาคุณภาพชีวิต											
2. ยุทธศาสตร์การพัฒนาระบบการศึกษา ศาสนา ศิลปวัฒนธรรมประเพณีท้องถิ่น กีฬา นันทนาการ และการท่องเที่ยว											
2.1 แผนงานการศึกษา											
1	โครงการอาหารเสริม (นม)สำหรับเด็กนักเรียน ในเขตเทศบาลและศูนย์พัฒนาเด็กเล็ก	เพื่อส่งเสริม โภชนาการเด็กนักเรียน	ซื้อนมให้เด็กนักเรียนโรงเรียนในเขตเทศบาลและศูนย์พัฒนาเด็กเล็ก	2,400,000	2,395,000	2,350,000	2,350,000	2,350,000	เด็กนักเรียนทุกคนได้รับ โภชนาการ และมี พัฒนาการตามวัย	การ โภชนาการของเด็กรับ เรียนดีขึ้น	กองการศึกษา
2	โครงการสนับสนุนค่าใช้จ่ายการบริหารสถานศึกษา เพื่อเป็นค่าอาหารกลางวันสำหรับเด็กนักเรียนในศูนย์พัฒนาเด็กเล็ก	เพื่อส่งเสริม โภชนาการเด็กปฐมวัย	จัดสรรเงินอุดหนุนโครงการอาหารกลางวัน ศูนย์พัฒนาเด็กเล็ก	1,323,000	1,320,000	1,300,000	1,300,000	1,300,000	เด็กนักเรียนทุกคนได้รับ โภชนาการ และมี พัฒนาการตามวัย	การ โภชนาการของเด็กปฐมวัยดีขึ้น	กองการศึกษา
3	โครงการสนับสนุนค่าใช้จ่ายการบริหารสถานศึกษาเพื่อเป็นค่าอาหารกลางวันนักเรียนในเขตเทศบาล	เพื่อส่งเสริม โภชนาการเด็กนักเรียน	จัดสรรเงินอุดหนุนโครงการอาหารกลางวันโรงเรียนในเขต จำนวน 2 โรงเรียน	4,000,000	3,950,000	3,950,000	3,900,000	3,900,000	เด็กนักเรียนทุกคนได้รับ โภชนาการ และมี พัฒนาการตามวัย	การ โภชนาการของเด็กรับ เรียนดีขึ้น	กองการศึกษา

ที่	โครงการ	วัตถุประสงค์	เป้าหมาย (ผลผลิตของ โครงการ)	งบประมาณ					ตัวชี้วัด (KPI)	ผลที่คาดว่าจะได้รับ	หน่วยงาน รับผิดชอบหลัก
				๒๕๖๖ (บาท)	๒๕๖๗ (บาท)	๒๕๖๘ (บาท)	๒๕๖๙ (บาท)	๒๕๗๐ (บาท)			
4	โครงการสนับสนุนค่าใช้จ่ายการบริหารสถานศึกษาเพื่อจัดหาสื่อการเรียนการสอนและวัสดุการศึกษา	เพื่อจัดหาสื่อการเรียนการสอนและวัสดุการศึกษาให้เพียงพอ	ศูนย์พัฒนาเด็กเล็กเทศบาลตำบลหาดเสี้ยวมีสื่อการเรียนการสอนและวัสดุการศึกษาอย่างเพียงพอ	459,000	450,000	450,000	420,000	420,000	ครูและนักเรียนมีสื่อการเรียนการสอนและวัสดุการศึกษาครบทุกระดับชั้น	มีสื่อการเรียนการสอนและวัสดุการศึกษาอย่างเพียงพอ	กองการศึกษา
5	โครงการสนับสนุนค่าใช้จ่ายการบริหารสถานศึกษา(ค่าหนังสือเรียน)	เพื่อจัดประสบการณ์การเรียนรู้ที่เหมาะสม	เด็กนักเรียนจำนวน 270 คน	54,000	54,000	54,000	54,000	54,000	ร้อยละของนักเรียนที่ได้รับการส่งเสริม	เด็กได้รับการเรียนรู้และพัฒนาการที่เหมาะสมตามวัย	กองการศึกษา
6	โครงการสนับสนุนค่าใช้จ่ายการบริหารสถานศึกษา(ค่าอุปกรณ์การเรียน)	เพื่อใช้ในการเรียนการสอนได้ตามความต้องการของนักเรียนแต่ละช่วงอายุ	เด็กนักเรียนจำนวน 270 คน	54,000	54,000	54,000	54,000	36,000	ร้อยละของนักเรียนที่ได้รับการพัฒนา	ลดค่าครองชีพให้กับผู้ปกครอง	กองการศึกษา
7	โครงการสนับสนุนค่าใช้จ่ายการบริหารสถานศึกษา(ค่าเครื่องแบบนักเรียน)	เพื่อให้นักเรียนได้มีเครื่องแบบนักเรียนเพียงพอ	เด็กนักเรียนจำนวน 270 คน	81,000	81,000	81,000	81,000	81,000	ร้อยละของนักเรียนที่ได้เครื่องแบบนักเรียน	ลดค่าครองชีพของผู้ปกครอง	กองการศึกษา
8	โครงการสนับสนุนค่าใช้จ่ายการบริหารสถานศึกษา (ค่ากิจกรรมพัฒนาผู้เรียน)	เพื่อพัฒนาผู้เรียนด้านร่างกายจิตใจ อารมณ์ สังคม สติปัญญา ที่เหมาะสมกับเด็ก	เด็กนักเรียนจำนวน 270 คน	116,100	116,100	116,100	116,000	116,000	ร้อยละของนักเรียนที่ได้รับการพัฒนา	ลดค่าครองชีพให้กับผู้ปกครอง	กองการศึกษา

ที่	โครงการ	วัตถุประสงค์	เป้าหมาย (ผลผลิตของ โครงการ)	งบประมาณ					ตัวชี้วัด (KPI)	ผลที่คาดว่าจะได้รับ	หน่วยงาน รับผิดชอบหลัก
				๒๕๖๖ (บาท)	๒๕๖๗ (บาท)	๒๕๖๘ (บาท)	๒๕๖๙ (บาท)	๒๕๗๐ (บาท)			
9	โครงการส่งเสริมและจัดกิจกรรมเพื่อพัฒนาเด็กเนื่องในงานวันเด็กแห่งชาติ	1.เพื่อส่งเสริมให้เด็กได้รับการพัฒนาด้านร่างกาย อารมณ์ สังคม และสติปัญญา 2.เพื่อให้เด็กเกิดการพัฒนาเหมาะสมตามวัยกล้าคิด กล้าทำกล้าแสดงออก	เด็กในเขตเทศบาล	30,000	30,000	30,000	30,000	30,000	ร้อยละของเด็กในเขตเทศบาลได้รับการพัฒนาและกล้าแสดงออกอย่างเหมาะสม	1. เด็กได้รับการพัฒนาด้านร่างกาย อารมณ์สังคม และสติปัญญาอย่างเหมาะสมตามวัย 2. เด็กเกิดการพัฒนา มีความกล้าคิด กล้าทำ กล้าแสดงออก	กองการศึกษา

ที่	โครงการ	วัตถุประสงค์	เป้าหมาย (ผลผลิตของ โครงการ)	งบประมาณ					ตัวชี้วัด (KPI)	ผลที่คาดว่าจะได้รับ	หน่วยงาน รับผิดชอบหลัก
				๒๕๖๖ (บาท)	๒๕๖๗ (บาท)	๒๕๖๘ (บาท)	๒๕๖๙ (บาท)	๒๕๗๐ (บาท)			
10	โครงการส่งเสริมเด็กและ เยาวชน ด้านการส่งเสริม อาชีพที่ยั่งยืน	1. เพื่อให้เด็กและ เยาวชนได้รับความรู้ และทักษะในการฝึก อาชีพขั้นพื้นฐาน2. เพื่อให้เด็กและ เยาวชนได้นำความรู้ ที่ได้รับสามารถนำไป สร้างอาชีพเสริมสร้าง รายได้ให้กับ ครอบครัว3. เพื่อให้ เด็กและ3. เพื่อให้ เด็กและ	เด็กและเยาวชน ในเขตเทศบาล ตำบลหาดเสี้ยว จำนวน 30 คน	10,000	10,000	10,000	10,000	10,000	ร้อยละของ เด็กและ เยาวชนได้รับ ความรู้ทักษะ ในการฝึก อาชีพ และ นำไปสร้าง อาชีพได้	1. เด็กและ เยาวชนได้รับ ความรู้และ เกิดทักษะใน การฝึกอาชีพ ขั้นพื้นฐาน 2. เด็กและ เยาวชนได้นำ ความรู้ที่ได้รับ สามารถนำไป สร้างอาชีพ เสริม ครอบครัว เพิ่มขึ้น3. เด็ก และเยาวชน เกิดจิตสำนึก ในการ	กองการศึกษา

ที่	โครงการ	วัตถุประสงค์	เป้าหมาย (ผลผลิตของ โครงการ)	งบประมาณ					ตัวชี้วัด (KPI)	ผลที่คาดว่าจะ ได้รับ	หน่วยงาน รับผิดชอบหลัก
				๒๕๖๖ (บาท)	๒๕๖๗ (บาท)	๒๕๖๘ (บาท)	๒๕๖๙ (บาท)	๒๕๗๐ (บาท)			
11	โครงการส่งเสริมเด็กและ เยาวชน ด้านการพ้องร่ำ เพลงพื้นบ้าน	1. เพื่อให้เด็กและ เยาวชนได้เรียนรู้และ ร่วมกันอนุรักษ์ภูมิ ปัญญาท้องถิ่นและมี ทักษะทำพ้อง พื้นบ้าน ที่เป็น วัฒนธรรมอันดีงาม ของท้องถิ่นให้คงอยู่ ต่อไป2. เพื่อให้เด็ก และเยาวชนใช้ เยาวชนใช้เวลาว่างให้ เกิดประโยชน์ ห่างไกลยาเสพติด	เด็กและเยาวชน ในเขตเทศบาล ตำบลหาดเสี้ยว จำนวน 30 คน	10,000	10,000	10,000	10,000	10,000	ร้อยละของ เด็กและ เยาวชนได้ ร่วมกัน อนุรักษ์ภูมิ ปัญญา ท้องถิ่นและมี ทักษะทำพ้อง ร่ำ	1. เด็กและ เยาวชนได้ เรียนรู้ และ ร่วมท้องถิ่น และมีทักษะ ทำพ้อง พื้นบ้าน ที่ เป็น วัฒนธรรมอัน ดีงามของ ท้องถิ่นให้คง อยู่ต่อไป2. เด็กและ เยาวชนใช้ เวลาว่างให้ เกิดประโยชน์ ห่างไกลยา เสพติด	กองการศึกษา

ที่	โครงการ	วัตถุประสงค์	เป้าหมาย (ผลผลิตของ โครงการ)	งบประมาณ					ตัวชี้วัด (KPI)	ผลที่คาดว่าจะได้รับ	หน่วยงาน รับผิดชอบหลัก
				๒๕๖๖ (บาท)	๒๕๖๗ (บาท)	๒๕๖๘ (บาท)	๒๕๖๙ (บาท)	๒๕๗๐ (บาท)			
12	โครงการส่งเสริมเด็กและ เยาวชน ด้านดนตรี	1. เพื่อให้เด็กและ เยาวชนได้เรียนรู้ ทักษะด้านดนตรี2. เพื่อให้เด็กและ เยาวชนใช้เวลาว่างให้ เกิดประโยชน์ ห่างไกลยาเสพติด	เด็กและเยาวชน ในเขตเทศบาล ตำบลหาดเสี้ยว จำนวน 30 คน	10,000	10,000	10,000	10,000	10,000	ร้อยละของ เด็กและ เยาวชนมี ทักษะด้าน ดนตรี	1. เด็กและ เยาวชนได้ เรียนรู้ทักษะ ด้านดนตรี2. เด็กและ เยาวชนใช้ เวลาว่างให้ เกิดประโยชน์ ห่างไกลยา เสพติด	กองการศึกษา

ที่	โครงการ	วัตถุประสงค์	เป้าหมาย (ผลผลิตของ โครงการ)	งบประมาณ					ตัวชี้วัด (KPI)	ผลที่คาดว่าจะ ได้รับ	หน่วยงาน รับผิดชอบหลัก
				๒๕๖๖ (บาท)	๒๕๖๗ (บาท)	๒๕๖๘ (บาท)	๒๕๖๙ (บาท)	๒๕๗๐ (บาท)			
13	โครงการส่งเสริมเด็กและ เยาวชน ด้านวัฒนธรรม ประเพณีพื้นบ้าน	1. เพื่อให้เด็กและ เยาวชนได้เรียนรู้และ ร่วมกันอนุรักษ์ วัฒนธรรมประเพณี พื้นบ้าน2. เพื่อให้เด็ก และเยาวชนใช้เวลา ว่างให้เกิดประโยชน์ ห่างไกลยาเสพติด	เด็กและเยาวชน ในเขตเทศบาล จำนวน 30 คน	5,000	5,000	5,000	5,000	5,000	ร้อยละของ เด็กและ เยาวชนได้ ร่วมกัน อนุรักษ์ วัฒนธรรม ประเพณี พื้นบ้าน	1. เด็กและ เยาวชน เรียนรู้และ ร่วมกัน อนุรักษ์ วัฒนธรรม ประเพณี พื้นบ้าน2. เด็กและ เยาวชนใช้ เวลาว่างให้ เกิดใช้เวลา ว่างให้เกิดใช้ เวลาว่างให้ เกิดประโยชน์ ห่างไกลยา เสพติด	กองการศึกษา

ที่	โครงการ	วัตถุประสงค์	เป้าหมาย (ผลผลิตของ โครงการ)	งบประมาณ					ตัวชี้วัด (KPI)	ผลที่คาดว่าจะได้รับ	หน่วยงาน รับผิดชอบหลัก
				๒๕๖๖ (บาท)	๒๕๖๗ (บาท)	๒๕๖๘ (บาท)	๒๕๖๙ (บาท)	๒๕๗๐ (บาท)			
14	โครงการส่งเสริมเด็กและเยาวชน ด้านวิถีชีวิตและภูมิปัญญา ไทยพวนบ้านหาดเสี้ยว	1. เพื่อให้เด็กและเยาวชน เรียนรู้ รากเหง้า และวิถีของบรรพบุรุษไทยพวนบ้านหาดเสี้ยว2. เพื่อปลูกจิตสำนึกที่ดีให้กับเด็กและเยาวชนเกิดความตระหนักและเข้ามามีส่วนร่วมในการอนุรักษ์สืบสานคุณค่าทางวัฒนธรรมและวิถีชีวิตชุมชนสร้าง ความภูมิใจและสำนึก รักบ้านเกิด	เด็กและเยาวชน ในเขตเทศบาล ตำบลหาดเสี้ยว จำนวน 30 คน	20,000	20,000	20,000	20,000	20,000	ร้อยละของเด็กและเยาวชนได้รับความรู้และร่วมกันอนุรักษ์วิถีชีวิตและภูมิปัญญาไทยพวนบ้านหาดเสี้ยว	เด็กและเยาวชนเกิดการเรียนรู้และเข้าใจ ความเป็นรากเหง้าวิถีชีวิตของบรรพบุรุษไทยพวนบ้านหาดเสี้ยว เกิดจิตสำนึกที่ดีมีส่วนร่วมในการอนุรักษ์และสำนึกรักบ้านเกิดเพิ่มขึ้น	กองการศึกษา

ที่	โครงการ	วัตถุประสงค์	เป้าหมาย (ผลผลิตของ โครงการ)	งบประมาณ					ตัวชี้วัด (KPI)	ผลที่คาดว่าจะได้รับ	หน่วยงาน รับผิดชอบหลัก
				๒๕๖๖ (บาท)	๒๕๖๗ (บาท)	๒๕๖๘ (บาท)	๒๕๖๙ (บาท)	๒๕๗๐ (บาท)			
15	โครงการก่อสร้างหลังคาคลุมบริเวณอาคารด้านหน้าศพด.๗ ทต.ตำบลหาดเสี้ยว	เพื่อให้เด็กมีทางเดินบริเวณหน้าอาคารศพด.๗มีหลังคาที่ป้องกันแสงแดดและน้ำฝนสร้างความปลอดภัยให้กับเด็ก	ก่อสร้างหลังคาคลุมด้านหน้าศพด.๗ พื้นที่ไม่น้อยกว่า104 ตร.ม.	404,000	404,000	404,000			มีหลังคาคลุมด้านหน้าอาคารศพด.๗ สร้างความปลอดภัยให้กับเด็ก	เด็กมีทางเดินบริเวณด้านหน้าอาคาร ศพด.๗มีหลังคาที่ป้องกันแสงแดดและน้ำฝน สร้างความปลอดภัยให้กับเด็ก	กองการศึกษา
16	โครงการก่อสร้างหลังคาเชื่อมระหว่างอาคารเรียน	1.เพื่อบูมหลังคาทางเดิน เพื่อเชื่อมอาคารแต่ละอาคาร2. เพื่อให้นักเรียนมีความสะดวกในการเดินระหว่างอาคาร	ก่อสร้างหลังคาทางเดินเชื่อมอาคาร	250,000	250,000	250,000			มีหลังคาคลุมทางเดิน เพื่อเชื่อมอาคารแต่ละอาคารเพื่อความปลอดภัยให้กับเด็ก	1.มีหลังคาทางเดินเชื่อมอาคาร2. นักเรียนบุคลากร ผู้ปกครองมีความสะดวกในการเดินระหว่างทางอาคารและอาคารและโรงอาหาร	กองการศึกษา

ที่	โครงการ	วัตถุประสงค์	เป้าหมาย (ผลผลิตของ โครงการ)	งบประมาณ					ตัวชี้วัด (KPI)	ผลที่คาดว่าจะได้รับ	หน่วยงาน รับผิดชอบหลัก
				๒๕๖๖ (บาท)	๒๕๖๗ (บาท)	๒๕๖๘ (บาท)	๒๕๖๙ (บาท)	๒๕๗๐ (บาท)			
17	โครงการปูหญ้าเทียม ด้านหน้า ศพด.ทต.หาด เสี้ยว	1.เพื่อสร้างความ สวยงาม เสริม บรรยากาศให้ร่มรื่น2. เพื่อเพิ่มพื้นที่สีเขียว ทำให้เด็กใกล้ชิด ธรรมชาติได้มากขึ้น3. เพื่อลดอันตรายและ หลีกเลี่ยงการ บาดเจ็บและความ รุนแรงในกรณีล้มลง พื้น	ปูหญ้าเทียม ด้านหน้า ศพด.ทต.หาด เสี้ยวพื้นที่ไม่ น้อยกว่า144 ตร.ม.	20,000	20,000	20,000	20,000		เด็กนักเรียน ศูนย์พัฒนา เด็กเล็กฯมี สนามหญ้า เทียมพื้นที่ไม่ น้อยกว่า144 ตร.ม.ใช้ใน การออก- กำลังกาย และวิ่งเล่น ใน การเสริม พัฒนาการ ทางด้าน ร่างกาย	1.ศพด.ฯ มี ทัศนียภาพ สวยงาม เสริม เสริม บรรยากาศใน การทำ กิจกรรม2. เด็กนักเรียน ได้สัมผัสพื้นที่ สีเขียวมากขึ้น 3.สร้างความ ปลอดภัยและ ลดความ รุนแรงในกรณี เด็กนักเรียน ล้มลง	กองการศึกษา

ที่	โครงการ	วัตถุประสงค์	เป้าหมาย (ผลผลิตของ โครงการ)	งบประมาณ					ตัวชี้วัด (KPI)	ผลที่คาดว่าจะได้รับ	หน่วยงาน รับผิดชอบหลัก
				๒๕๖๖ (บาท)	๒๕๖๗ (บาท)	๒๕๖๘ (บาท)	๒๕๖๙ (บาท)	๒๕๗๐ (บาท)			
18	โครงการก่อสร้างเวที ศพด. ทต.หาดเสี้ยว	เพื่อก่อสร้างเวที ให้กับเด็กนักเรียน ศพด. ใช้จัดกิจกรรม ต่างๆ ตลอดจน กิจกรรมต่างๆ ของ เทศบาลอย่าง เหมาะสม	ก่อสร้างเวที ศพด.ทต.หาด เสี้ยวขนาดพื้นที่ ไม่น้อยกว่า5x8 ม.		100,000	100,000	100,000	100,000	ศพด.ทต.หาด เสี้ยวมีเวทีใช้ จัดกิจกรรม ขนาดพื้นที่ไม่ น้อยกว่า5x8 ม.	ศพด.ทต.หาด เสี้ยวมีเวทีใน การจัด กิจกรรมต่างๆ ตลอดจน กิจกรรมต่างๆ ของเทศบาลฯ อย่างเหมาะสม	กองการศึกษา
19	โครงการลาดพื้น ปูนซีเมนต์พร้อมปูหญ้า เทียบบริเวณพื้นโดม ศพดหาดเสี้ยว เทศบาล ตำบลหาดเสี้ยว	เพื่อใช้เป็นที่ให้เด็ก นักเรียนออกกำลังกายและเสริมสร้าง พัฒนาการทางด้าน ร่างกาย และ สติปัญญา	ปรับปรุงพื้นโดม ของ ศพด.หาด เสี้ยวพื้นที่ไม่ น้อยกว่า19.5x20 ม.		200,000	200,000	200,000	200,000	ร้อยละของ เด็กนักเรียนมี พัฒนาการ ทางด้าน ร่างกายและ สติปัญญา เพิ่มขึ้น	เด็กนักเรียนมี สถานที่ออก กำลังกายและ เสริมสร้าง พัฒนาการ ทางด้าน ร่างกาย และ สติปัญญา	กองการศึกษา
			รวม 19 โครงการ	9,246,100	9,479,100	9,414,100	8,680,000	8,642,000			

ที่	โครงการ	วัตถุประสงค์	เป้าหมาย (ผลผลิตของ โครงการ)	งบประมาณ					ตัวชี้วัด (KPI)	ผลที่คาดว่าจะ ได้รับ	หน่วยงาน รับผิดชอบหลัก
				๒๕๖๖ (บาท)	๒๕๖๗ (บาท)	๒๕๖๘ (บาท)	๒๕๖๙ (บาท)	๒๕๗๐ (บาท)			
2. ยุทธศาสตร์การพัฒนาระบบการศึกษา ศาสนา ศิลปวัฒนธรรมประเพณีท้องถิ่น กีฬา นันทนาการ และการท่องเที่ยว											
2.2 แผนงานการศึกษา วัฒนธรรม และนันทนาการ											
1	โครงการจัดงานประเพณี บุญบั้งไฟ (สังฆานต์ผู้เฒ่า หมู่ 3)	1. เพื่อส่งเสริม สนับสนุน สืบสาน และอนุรักษ์ ประเพณีจุดบั้งไฟให้ คงอยู่สืบไป 2. เพื่อ ความสามัคคีร่วมมือ ร่วมแรงร่วมใจ ของ ชาวชุมชนบ้านหาดสูง	ชาวชุมชนบ้าน หาดสูงเข้าร่วม โครงการ 300 คน	15,000	15,000	15,000	15,000	15,000	ชาวชุมชน บ้านหาดสูงมี ส่วนร่วมใน การอนุรักษ์ วัฒนธรรม ประเพณี เพิ่มขึ้น	1. ชาวชุมชน บ้านหาดสูง มี ส่วนร่วม อนุรักษ์ ประเพณีจุดบั้ง ไฟให้คงอยู่ ต่อไป2. ทำให้ ชาวชุมชนเกิด ความรัก ความสามัคคี ร่วมมือ ร่วม แรง ร่วมใจ ของชาว ชุมชนบ้าน หาดสูงได้ ร่วมกันรักษา	กองการศึกษา

ที่	โครงการ	วัตถุประสงค์	เป้าหมาย (ผลผลิตของ โครงการ)	งบประมาณ					ตัวชี้วัด (KPI)	ผลที่คาดว่าจะ ได้รับ	หน่วยงาน รับผิดชอบหลัก
				๒๕๖๖ (บาท)	๒๕๖๗ (บาท)	๒๕๖๘ (บาท)	๒๕๖๙ (บาท)	๒๕๗๐ (บาท)			
2	โครงการ สืบสานและ อนุรักษ์ประเพณีจุดบั้งไฟ เป็นพุทธรูชา	1. เพื่อส่งเสริม สนับสนุน สืบสาน และอนุรักษ์ประเพณี จุดบั้งไฟเป็นพุทธรูชา ให้คงอยู่สืบไป 2. เพื่อให้ชาวชุมชนเกิด ความรักความสามัคคี ร่วมมือ ร่วมแรง ร่วม ใจ ของชาวประเพณี ให้ไปยังลูกหลานสืบ ทอด	ชาวชุมชน เทศบาลตำบล หาดเสี้ยว เข้า ร่วมโครงการ 1,000 คน	25,000	25,000	25,000	25,000	25,000	ประชาชน และมีส่วนร่วม ในการอนุรักษ์ วัฒนธรรม ประเพณี เพิ่มขึ้น	1. ชาวชุมชน หาดเสี้ยว มี ส่วนร่วม อนุรักษ์ ประเพณีจุดบั้ง ไฟเป็นพุท ธูชาให้คงอยู่ สืบไป 2. ทำ ให้เกิดความ รักและความ สามัคคี ร่วมมือ ร่วม แรงร่วมใจกัน รักษาอนุรักษ์ ประเพณี	กองการศึกษา

ที่	โครงการ	วัตถุประสงค์	เป้าหมาย (ผลผลิตของ โครงการ)	งบประมาณ					ตัวชี้วัด (KPI)	ผลที่คาดว่าจะได้รับ	หน่วยงาน รับผิดชอบหลัก
				๒๕๖๖ (บาท)	๒๕๖๗ (บาท)	๒๕๖๘ (บาท)	๒๕๖๙ (บาท)	๒๕๗๐ (บาท)			
3	โครงการประเพณีรดน้ำ ดำหัวผู้สูงอายุ	1. เพื่อส่งเสริม สุขภาพกาย สุขภาพจิตตลอดจน การดูแลสุขภาพอนามัย ของผู้สูงอายุ 2. เพื่อ เป็นการอนุรักษ์สืบ สานประเพณี วัฒนธรรมอันดีงาม ของท้องถิ่นให้คงอยู่ สืบไป	ผู้สูงอายุในชุมชน เทศบาลตำบล หาดเสี้ยว เข้า ร่วมกิจกรรม	20,000	20,000	20,000	20,000	20,000	ประชาชนและ ในเขต เทศบาลมี ส่วนร่วมใน การอนุรักษ์ วัฒนธรรม ประเพณี เพิ่มขึ้น	1.ผู้สูงอายุมี สุขภาพกาย และ สุขภาพจิต ตลอดจนการ ดูแลสุขภาพ อนามัยดี ขึ้น 2. การ อนุรักษ์และ สืบสาน ประเพณี วัฒนธรรมอัน ดีงามของ ท้องถิ่นให้คง อยู่สืบไป	กองการศึกษา

ที่	โครงการ	วัตถุประสงค์	เป้าหมาย (ผลผลิตของ โครงการ)	งบประมาณ					ตัวชี้วัด (KPI)	ผลที่คาดว่าจะได้รับ	หน่วยงาน รับผิดชอบหลัก
				๒๕๖๖ (บาท)	๒๕๖๗ (บาท)	๒๕๖๘ (บาท)	๒๕๖๙ (บาท)	๒๕๗๐ (บาท)			
4	โครงการประเพณีแห่ช้าง บวชนาคไทยพวนบ้าน หาดเสี้ยว	1. เพื่อเป็นการ อนุรักษ์สืบทอด ประเพณีและ วัฒนธรรมอันดีงาม และเสริมสร้าง เอกลักษณ์ของชาว ไทยพวนบ้านหาด เสี้ยวให้คงอยู่สืบ ต่อไป 2. เพื่อเป็น การสนับสนุนและ ส่งเสริมการของชาว ไทยพวนท่องเที่ยว เชิงอนุรักษ์บ้านหาด เสี้ยว	1. ช้าง จำนวน15 เชือก 2. ชุมชน เทศบาลตำบล หาดเสี้ยวเข้าร่วม ขบวนแห่ช้าง บวชนาค จำนวน 1,000 คน	500,000	500,000	500,000	500,000	500,000	ประชาชน และ นักท่องเที่ยว มีส่วนร่วมใน การอนุรักษ์ วัฒนธรรม ประเพณี เพิ่มขึ้น	1. ชุมชนมี ความรัก ความสามัคคี 2. ชุมชนมี รายได้เพิ่มขึ้น จาก นักท่องเที่ยว	กองการศึกษา

ที่	โครงการ	วัตถุประสงค์	เป้าหมาย (ผลผลิตของ โครงการ)	งบประมาณ					ตัวชี้วัด (KPI)	ผลที่คาดว่าจะได้รับ	หน่วยงาน รับผิดชอบหลัก
				๒๕๖๖ (บาท)	๒๕๖๗ (บาท)	๒๕๖๘ (บาท)	๒๕๖๙ (บาท)	๒๕๗๐ (บาท)			
5	โครงการร่วมกิจกรรม ประเพณีสงกรานต์น้ำโอยทาน สงกรานต์ศรีสัชชนาลัย	1. เพื่อเป็นการ สนับสนุน ส่งเสริม การท่องเที่ยวด้าน ประเพณีและ วัฒนธรรมของอำเภอ ศรีสัชชนาลัย 2. เพื่อ เป็นการเผยแพร่ ประเพณีและ วัฒนธรรมอันดีงาม ของท้องถิ่นให้เป็นที่ รู้จักกันแพร่หลาย	โอยทาน จำนวน ชุมชนเทศบาล ตำบลหาดเสี้ยว เข้าร่วมขบวน งานประเพณีสง กรานต์ 200 คน	50,000	40,000	40,000	40,000	40,000	ประชาชน และ นักท่องเที่ยว มีส่วนร่วมใน การอนุรักษ์ วัฒนธรรม ประเพณี เพิ่มขึ้น	1. ชุมชนมี ความรักความ สามัคคี ร่วม แรงร่วมใจกัน ในการสืบสาน อนุรักษ์ ประเพณีให้ เป็นที่รู้จักกัน อย่าง แพร่หลาย2. ได้ร่วม กิจกรรมกับ ชุมชนและ อำเภอบรรลุ ตาม วัตถุประสงค์	กองการศึกษา

ที่	โครงการ	วัตถุประสงค์	เป้าหมาย (ผลผลิตของ โครงการ)	งบประมาณ					ตัวชี้วัด (KPI)	ผลที่คาดว่าจะได้รับ	หน่วยงาน รับผิดชอบหลัก
				๒๕๖๖ (บาท)	๒๕๖๗ (บาท)	๒๕๖๘ (บาท)	๒๕๖๙ (บาท)	๒๕๗๐ (บาท)			
6	โครงการย่อยอดีตศรีสังข ลัย นุ่งผ้าไทยใส่เงินทอง ลายโบราณ	1. เพื่อระลึกถึงคุณ งานความดีที่บรรพ บุรุษได้สร้างไว้2. เพื่ออนุรักษ์รักษา วัฒนธรรมประเพณี อันดีงามของชุมชน และย้อนรอยวิถีชีวิต ชาวตำบลหาดเสี้ยว ให้คงอยู่	สร้างบ้านจำลอง หมู่บ้านตำบล หาดเสี้ยวในอดีต และนำการแสดง วัฒนธรรมของ ชุมชนเข้าร่วม เผยแพร่ในหมู่บ้าน	80,000	80,000	100,000	100,000	100,000	ประชาชน และ นักท่องเที่ยว มีส่วนร่วมใน การอนุรักษ์ วัฒนธรรม ประเพณี เพิ่มขึ้น	1.ชาวชุมชน เทศบาล ตำบลหาด เสี้ยว ระลึกถึง คุณงามความ ดีที่บรรพบุรุษ ได้สร้างไว้	กองการศึกษา
7	โครงการ ร่วมกิจกรรม งานวันของศรีสังข ลัย และเทศกาลอาหาร	1. เพื่อส่งเสริมและ เผยแพร่ผลผลิต ทางการเกษตรของ อำเภอศรีสังข ลัยเป็นที่รู้จักกัน แพร่หลาย ในชุมชนเทศบาล ตำบลหาดเสี้ยว	ผลผลิตทาง การเกษตรของ อำเภอศรีสังข ลัยเป็นที่รู้จักกัน แพร่หลาย	90,000	90,000	90,000	90,000	90,000	ประชาชน และ นักท่องเที่ยว มีส่วนร่วมใน วัฒนธรรม ประเพณี เพิ่มขึ้น	จัดขบวนแห่ วัฒนธรรม และของดี ตำบลหาดเสี้ยว	กองการศึกษา

ที่	โครงการ	วัตถุประสงค์	เป้าหมาย (ผลผลิตของ โครงการ)	งบประมาณ					ตัวชี้วัด (KPI)	ผลที่คาดว่าจะ ได้รับ	หน่วยงาน รับผิดชอบหลัก
				๒๕๖๖ (บาท)	๒๕๖๗ (บาท)	๒๕๖๘ (บาท)	๒๕๖๙ (บาท)	๒๕๗๐ (บาท)			
8	โครงการ การจัดงานลาน วัฒนธรรม กำฟ้าบ้านเฮา	1. เพื่อส่งเสริมและ เผยแพร่งาน วัฒนธรรมประเพณี ของชาวไทยพวน บ้านหาดเสี้ยวให้เป็น ที่รู้จักกันแพร่หลาย มากขึ้น2. เพื่อให้เด็ก และเยาวชนรุ่นหลัง เกิดจิตสำนึก และ ร่วมกันรักษา ประเพณีอันดีงาม วัฒนธรรมของชาว ไทยพวน	ชาวชุมชน เทศบาลตำบล หาดเสี้ยว7 ชุมชน เข้าร่วม โครงการ จำนวน 1,000 คน	100,000	100,000	100,000	100,000	100,000	ประชาชน และ นักท่องเที่ยว มีส่วนร่วมใน การอนุรักษ์ วัฒนธรรม ประเพณี เพิ่มขึ้น	งานประเพณี กำฟ้าของชาว ไทยพวนบ้าน หาดเสี้ยวเป็น ที่รู้จักกัน แพร่หลาย มากขึ้นยาว ชนรุ่นหลังเกิด จิตสำนึกและ ร่วมกันรักษา วัฒนธรรม ประเพณีอันดี งามสร้าง ความสามัคคี ระหว่างชุมชน	กองการศึกษา

ที่	โครงการ	วัตถุประสงค์	เป้าหมาย (ผลผลิตของ โครงการ)	งบประมาณ					ตัวชี้วัด (KPI)	ผลที่คาดว่าจะ ได้รับ	หน่วยงาน รับผิดชอบหลัก
				๒๕๖๖ (บาท)	๒๕๖๗ (บาท)	๒๕๖๘ (บาท)	๒๕๖๙ (บาท)	๒๕๗๐ (บาท)			
9	โครงการส่งเสริม คุณธรรม จริยธรรม ปฏิบัติธรรม เถลิงพระ เกียรตินิ	1. เพื่อให้คณะ ผู้บริหาร สมาชิกสภา เทศบาลพนักงาน เทศบาลทุกคนและ ประชาชนในเขต เทศบาลตำบลหาด เสี้ยว ได้เข้าร่วม ปฏิบัติธรรมน้อม เกล้าฯถวายเป็นพระ ราชกุศล	คณะผู้บริหาร สมาชิกสภา เทศบาล พนักงาน เทศบาลทุกคน และ พุทธศาสนิกชน ในเขตเทศบาล ตำบลหาดเสี้ยว จำนวน 200 คน	50,000	50,000	50,000	50,000	50,000	คณะผู้บริหาร สมาชิกสภา เทศบาล พนักงาน เทศบาล และ ประชาชนใน เขตเทศบาล ร่วมกันปฏิบัติ ธรรม ถวาย เป็นพระราช กุศล	คณะผู้บริหาร สมาชิกสภา เทศบาล พนักงาน เทศบาลทุกคน และ ประชาชนได้ เข้าร่วมปฏิบัติ น้อมเกล้าฯ ถวายเป็นพระ ราชกุศล	กองการศึกษา
10	โครงการส่งเสริม สนับสนุนงานศาสนา งานอนุรักษ์ศิลปวัฒนธรรม	1. เพื่อเป็นการ สนับสนุนงานศาสนา ของชุมชนเทศบาล ตำบลหาดเสี้ยว2. เพื่ออนุรักษ์ งาน วัฒนธรรมประเพณี ท้องถิ่นให้คงอยู่สืบไป	ชุมชนเทศบาล ตำบลหาดเสี้ยว	50,000	50,000	50,000	50,000	50,000	ประชาชน และ นักท่องเที่ยว มีส่วนร่วมใน การอนุรักษ์ วัฒนธรรม ประเพณี เพิ่มขึ้น	สนับสนุนงาน ศาสนาดำรง อยู่สืบต่อไป2. งาน วัฒนธรรม ประเพณี ท้องถิ่น ได้รับ การอนุรักษ์ คงอยู่สืบไป	กองการศึกษา

ที่	โครงการ	วัตถุประสงค์	เป้าหมาย (ผลผลิตของ โครงการ)	งบประมาณ					ตัวชี้วัด (KPI)	ผลที่คาดว่าจะได้รับ	หน่วยงาน รับผิดชอบหลัก
				๒๕๖๖ (บาท)	๒๕๖๗ (บาท)	๒๕๖๘ (บาท)	๒๕๖๙ (บาท)	๒๕๗๐ (บาท)			
11	โครงการร่วมอนุรักษ์งานประเพณีลอยกระทงเผาเทียน เล่นไฟจังหวัดสุโขทัย	เพื่ออนุรักษ์และส่งเสริมศิลปวัฒนธรรมและขนบธรรมเนียมประเพณีอันดีงามของจังหวัดสุโขทัยให้คงอยู่สืบต่อชั่วลูกหลาน	ประชาชนในพื้นที่รวมทั้งนักท่องเที่ยวทั้งในประเทศ และต่างประเทศ ได้เล็งเห็นคุณค่าและร่วมอนุรักษ์ศิลปวัฒนธรรมและประเพณีอันดีงามของจังหวัดสุโขทัยให้คงอยู่สืบต่อชั่วลูกหลาน	40,000	40,000	40,000	40,000	40,000	ร้อยละของการส่งเสริมสนับสนุนวัฒนธรรมประเพณี	เทศบาลตำบลในจังหวัดสุโขทัยได้ร่วมอนุรักษ์และส่งเสริมศิลปวัฒนธรรมและขนบธรรมเนียมประเพณีอันดีงามของจังหวัดสุโขทัยให้คงอยู่สืบต่อชั่วลูกหลาน	กองการศึกษา

ที่	โครงการ	วัตถุประสงค์	เป้าหมาย (ผลผลิตของ โครงการ)	งบประมาณ					ตัวชี้วัด (KPI)	ผลที่คาดว่าจะได้รับ	หน่วยงาน รับผิดชอบหลัก
				๒๕๖๖ (บาท)	๒๕๖๗ (บาท)	๒๕๖๘ (บาท)	๒๕๖๙ (บาท)	๒๕๗๐ (บาท)			
12	โครงการจัดจามประเพณี ลอยกระทง เมาเทียนเล่น ไฟ	1. เพื่อเป็นการ อนุรักษ์ฟื้นฟู และ ส่งเสริม ศิลปวัฒนธรรม ขนบธรรมเนียม ประเพณีอันดีงามของ ไทย2. เพื่อเป็นการ เผยแพร่ ประชาสัมพันธ์การ ท่องเที่ยวจังหวัด สุโขทัย	1. เป็นการ อนุรักษ์ฟื้นฟู และส่งเสริม ศิลปวัฒนธรรม ขนบธรรมเนียม ประเพณีอันดี งามของไทยให้ คงอยู่สืบไป2. เผยแพร่ ประชาสัมพันธ์ การท่องเที่ยว จังหวัดสุโขทัย	40,000	40,000	40,000	40,000	40,000	ร้อยละของ การส่งเสริม สนับสนุน วัฒนธรรม ประเพณี	ประเพณี วัฒนธรรมของ ไทยคงอยู่สืบ ทอดต่อไป และประชาชน ได้มีส่วนใน การอนุรักษ์ ฟื้นฟู ศิลปวัฒนธรรม ของไทย	กองการศึกษา

ที่	โครงการ	วัตถุประสงค์	เป้าหมาย (ผลผลิตของ โครงการ)	งบประมาณ					ตัวชี้วัด (KPI)	ผลที่คาดว่าจะได้รับ	หน่วยงาน รับผิดชอบหลัก
				๒๕๖๖ (บาท)	๒๕๖๗ (บาท)	๒๕๖๘ (บาท)	๒๕๖๙ (บาท)	๒๕๗๐ (บาท)			
13	โครงการจัดงาน "ย้อนอดีตศรีสัชชนาลัย นุ่งผ้าไทย ใส่เงิน ทองลายโบราณ"	1. เพื่อสืบสานวัฒนธรรมประเพณีอันดีงามของชุมชน2. เพื่อส่งเสริมอาชีพและรายได้ของประชาชนใน3. เพื่อประชาสัมพันธ์แหล่งท่องเที่ยวและผลิตภัณ์ชุมชนและท้องถิ่นต่างๆ	1. ประชาสัมพันธ์แหล่งท่องเที่ยวและผลิตภัณ์ชุมชนท้องถิ่นต่างๆ 2. สืบสานวัฒนธรรมประเพณีอันดีงามของชุมชน	80,000	80,000	80,000	80,000	80,000	ร้อยละของการส่งเสริมสนับสนุนวัฒนธรรมประเพณี	อนุรักษวัฒนธรรมประเพณีอันดีงามของชุมชนไว้ ประชาชนมีรายได้และมีความเป็นอยู่ที่ดีขึ้นแพร่หลายอำเภศรีสัชชนาลัยและเป็นที่รู้จักมากยิ่งขึ้น	กองการศึกษา

ที่	โครงการ	วัตถุประสงค์	เป้าหมาย (ผลผลิตของ โครงการ)	งบประมาณ					ตัวชี้วัด (KPI)	ผลที่คาดว่าจะได้รับ	หน่วยงาน รับผิดชอบหลัก
				๒๕๖๖ (บาท)	๒๕๖๗ (บาท)	๒๕๖๘ (บาท)	๒๕๖๙ (บาท)	๒๕๗๐ (บาท)			
14	โครงการจัดงานวันของดีศรีสัชนาลัยและเทศกาลอาหาร	1. เพื่อส่งเสริมอาชีพและรายได้ของราษฎรในท้องถิ่น2. เพื่อจัดแหล่งจำหน่ายหรือเครือข่ายในด้านการตลาด	1. ส่งเสริมอาชีพและรายได้ของราษฎรในท้องถิ่นรวมถึงจัดหาแหล่งจำหน่ายหรือเครือข่ายในด้านการตลาด 2. ส่งเสริมนโยบายเศรษฐกิจชุมชนแบบพอเพียงตามพระราชดำริฯ	20,000	20,000	20,000	20,000	20,000	ร้อยละของการส่งเสริมสนับสนุนวัฒนธรรมประเพณี	1. ราษฎรมีรายได้และมีความเป็นอยู่ที่ดีขึ้นจำนวน 11 ตำบล 94,000 คน 2. ราษฎรมีความพึงพอใจในเศรษฐกิจแบบพอเพียงพออยู่พอกิน	กองการศึกษา

ที่	โครงการ	วัตถุประสงค์	เป้าหมาย (ผลผลิตของ โครงการ)	งบประมาณ					ตัวชี้วัด (KPI)	ผลที่คาดว่าจะได้รับ	หน่วยงาน รับผิดชอบหลัก
				๒๕๖๖ (บาท)	๒๕๖๗ (บาท)	๒๕๖๘ (บาท)	๒๕๖๙ (บาท)	๒๕๗๐ (บาท)			
15	โครงการจัดงานสักการะ พระแม่ย่าและงาน กาชาดจังหวัดสุโขทัย	เพื่อส่งเสริม ศิลปวัฒนธรรม และ ส่งเสริมการท่องเที่ยว จังหวัดสุโขทัย	อุดหนุน งบประมาณกึ่ง กาชาดจังหวัด สุโขทัย จัดงาน สักการะพระแม่ ย่าและงาน กาชาดจังหวัด สุโขทัย	20,000	20,000	20,000	20,000	20,000	มีการจัดงาน ตาม วัตถุประสงค์ และส่งเสริม การท่องเที่ยว ภายในจังหวัด สุโขทัย	มีการจัดงาน ตาม วัตถุประสงค์ และ ประชาชนที่ เดือดร้อน ได้รับความ ช่วยเหลือจาก กาชาดจังหวัด สุโขทัย	กองการศึกษา

ที่	โครงการ	วัตถุประสงค์	เป้าหมาย (ผลผลิตของ โครงการ)	งบประมาณ					ตัวชี้วัด (KPI)	ผลที่คาดว่าจะได้รับ	หน่วยงาน รับผิดชอบหลัก
				๒๕๖๖ (บาท)	๒๕๖๗ (บาท)	๒๕๖๘ (บาท)	๒๕๖๙ (บาท)	๒๕๗๐ (บาท)			
16	โครงการแข่งขันกีฬาเปตอง "ชุมชนสัมพันธ์คัพ"	1. เพื่อส่งเสริมให้เยาวชนและประชาชนรู้จักใช้เวลาว่างให้เกิดประโยชน์และหันมาสนใจการเล่นกีฬาห่างไกลยาเสพติด 2. เพื่อส่งเสริมให้เยาวชนและประชาชนได้ใช้ทักษะการเล่นกีฬาอย่างเต็มกำลังความสามารถกำหนดและเกิดความสัมพันธ์กันในหมู่คณะ	เยาวชนและประชาชนทั่วไปในเขตเทศบาลตำบลหาดเสี้ยวเข้าร่วมแข่งขันกีฬาเปตอง และเจ้าหน้าที่จำนวน 150 คน	80,000	80,000	80,000	80,000	80,000	เยาวชนและประชาชนทั่วไปในเขตเทศบาลตำบลหาดเสี้ยวร่วมแข่งขันกีฬาเปตอง	เยาวชนและประชาชนรู้จักใช้เวลาว่างให้เกิดประโยชน์และหันมาสนใจกีฬาห่างไกลยาเสพติดกันมากขึ้น	กองการศึกษา

ที่	โครงการ	วัตถุประสงค์	เป้าหมาย (ผลผลิตของ โครงการ)	งบประมาณ					ตัวชี้วัด (KPI)	ผลที่คาดว่าจะได้รับ	หน่วยงาน รับผิดชอบหลัก
				๒๕๖๖ (บาท)	๒๕๖๗ (บาท)	๒๕๖๘ (บาท)	๒๕๖๙ (บาท)	๒๕๗๐ (บาท)			
17	โครงการแข่งขันกีฬา นักเรียนด้านกายยาเสพติด	1. เพื่อส่งเสริมและ พัฒนาผู้เรียนมีสุข นิสัย สุขภาพกาย และสุขภาพจิตที่ดี 2. เพื่อเป็นการเพิ่ม ศักยภาพทางด้าน สุขภาพ ไปสู่ความ เป็นเลิศทางการกีฬา	1. นักเรียน โรงเรียนเมือง เซลิ้งทุกคนมี สุขภาพและ สมรรถภาพทาง กายดีขึ้นอย่าง น้อยร้อยละ90 2. นักเรียนร้อยละ 90 มีสุขนิสัยใน การดูแลสุขภาพ และออกกำลังกาย สม่ำเสมอ	15,000	15,000	15,000	15,000	15,000	นักเรียน โรงเรียนเมือง เซลิ้งทุกคน มีสุขภาพและ สมรรถภาพ ทางกาย	1. นักเรียน ร้อยละ90 มี สุขนิสัยใน90 มีสุขนิสัยใน การดูแล สุขภาพและ ออกกำลังกาย สม่ำเสมอ2. นักเรียนอย่าง น้อยร้อยละ 90 สามารถนำ ความรู้จาก การเข้าร่วม กิจกรรมไปใช้ ให้เกิด	กองการศึกษา

ที่	โครงการ	วัตถุประสงค์	เป้าหมาย (ผลผลิตของ โครงการ)	งบประมาณ					ตัวชี้วัด (KPI)	ผลที่คาดว่าจะได้รับ	หน่วยงาน รับผิดชอบหลัก
				๒๕๖๖ (บาท)	๒๕๖๗ (บาท)	๒๕๖๘ (บาท)	๒๕๖๙ (บาท)	๒๕๗๐ (บาท)			
18	โครงการการแข่งขันกีฬาภายในโรงเรียนอนุบาลศรีสัชชนาลัย(บ้านหาดสูง)	1. เพื่อให้ให้นักเรียนมีทักษะเบื้องต้นด้านกีฬา มีความคล่องแคล่วว่องไวมีทักษะประสาทสัมพันธ์ที่ดี 2. เพื่อให้ให้นักเรียนเห็นความสำคัญของการออกกำลังกายและเห็นคุณค่าในตนเองมีแสดงออกอย่างความมั่นใจ กล้าเหมาะสม	ในโครงการทุกคน1. เพื่อให้นักเรียนโรงเรียนอนุบาลศรีสัชชนาลัย(บ้านหาดสูง)ได้เข้าร่วม 2. เพื่อให้ให้นักเรียนมีทักษะในด้านกีฬาต่างๆเพิ่มขึ้น	10,000	10,000	10,000	10,000	10,000	นักเรียนโรงเรียนอนุบาลศรีสัชชนาลัย(บ้านหาดสูง)ทุกคนมีสุขภาพและสมรรถภาพทางกาย	1. นักเรียนได้รับการพัฒนาสุขภาพอนามัยและมีการพัฒนาการทางด้านร่างกาย จิตใจ อารมณ์และสติปัญญาที่พึงประสงค์ 2. นักเรียนรู้จักป้องกันตัวเองห่างไกลจากสารเสพติดและหลีกเลี่ยงอุบัติเหตุปัญหาทางเพศ	กองการศึกษา

ที่	โครงการ	วัตถุประสงค์	เป้าหมาย (ผลผลิตของ โครงการ)	งบประมาณ					ตัวชี้วัด (KPI)	ผลที่คาดว่าจะได้รับ	หน่วยงาน รับผิดชอบหลัก
				๒๕๖๖ (บาท)	๒๕๖๗ (บาท)	๒๕๖๘ (บาท)	๒๕๖๙ (บาท)	๒๕๗๐ (บาท)			
19	โครงการส่งเสริมกีฬาเพื่อสร้างสุขภาพนักเรียน	1. เพื่อสร้างเสริมพัฒนาสุขภาพนักเรียนให้มีความพร้อมทางด้านร่างกายและจิตใจ และมีสมรรถภาพทางกายตามเกณฑ์ที่กำหนดไว้ 2. เพื่อให้ นักเรียนเล่นกีฬาได้อย่างถูกต้อง มีน้ำใจ เป็นนักกีฬา มีความสามัคคีในหมู่คณะ	1. นักเรียนทุกคนสามารถเล่นกีฬาตามความถนัดได้ถูกต้อง มีน้ำใจเป็นนักกีฬา มีความสามัคคีในหมู่คณะร้อยละ 80 2. นักเรียนมีน้ำหนักส่วนสูงและมีสมรรถภาพตามเกณฑ์ร้อยละ 80	10,000	10,000	10,000	10,000	10,000	นักเรียนโรงเรียนหาดเสี้ยววิทยาทุกคนมีสุขภาพและสมรรถภาพทางกาย	นักเรียนมีสุขภาพที่แข็งแรงและไม่ยุ่งเกี่ยวกับยาเสพติด	กองการศึกษา
20	โครงการจัดหาเครื่องออกกำลังกายพร้อมติดตั้ง	เพื่อส่งเสริมและสนับสนุนการออกกำลังกายของประชาชนในเขตเทศบาลตำบลหาดเสี้ยว	จัดหาเครื่องออกกำลังกายจำนวน 7 ชุมชน	200,000	200,000	200,000	200,000	200,000	จำนวนประชาชนที่ได้รับการพัฒนาด้านการออกกำลังกายเพิ่มขึ้น	ประชาชนชุมชนในเขตเทศบาลตำบลหาดเสี้ยวมีพัฒนาการด้านร่างกายและห่างไกลยาเสพติด	กองการศึกษา

ที่	โครงการ	วัตถุประสงค์	เป้าหมาย (ผลผลิตของ โครงการ)	งบประมาณ					ตัวชี้วัด (KPI)	ผลที่คาดว่าจะ ได้รับ	หน่วยงาน รับผิดชอบหลัก
				๒๕๖๖ (บาท)	๒๕๖๗ (บาท)	๒๕๖๘ (บาท)	๒๕๖๙ (บาท)	๒๕๗๐ (บาท)			
21	โครงการจัดหาเครื่องเล่น สนามพร้อมติดตั้ง	เพื่อส่งเสริมและ กระตุ้นพัฒนาการ ทางด้านร่างกาย กล้ามเนื้อ อารมณ์ และสติปัญญาของ เด็กชุมชนในเขต เทศบาลตำบลห เสี้ยว	จัดหาเครื่องเล่น สนามจำนวน 7 ชุมชน	100,000	100,000	100,000	100,000	100,000	เด็กนักเรียนมี พัฒนาการ ด้านอารมณ์ และด้าน ร่างกายดีขึ้น	ร่างกาย กล้ามเนื้อเด็ก ในชุมชนมี พัฒนาการ ด้านอารมณ์ และสติปัญญา	กองการศึกษา
			รวม 21 โครงการ	1,595,000	1,585,000	1,605,000	1,605,000	1,605,000			
2. ยุทธศาสตร์การพัฒนาระบบการศึกษา ศาสนา ศิลปวัฒนธรรมประเพณีท้องถิ่น กีฬา นันทนาการ และการท่องเที่ยว											
2.3 แผนงานบริหารงานทั่วไป											
1	โครงการถวายพวงมาลา" พระปรมินทรมหาภูมิ พลอดุลยเดช"	เพื่อรำลึกถึงพระมหา กรุณาธิคุณแห่ง พระบาทสมเด็จพระ ปรมินทรมหาภูมิ พลอดุลยเดชบรมนาถ บพิตรที่มีต่อพสก นิกรชาวไทยทั้งมวล หาที่สุดมิได้	คณะผู้บริหาร สมาชิกสภา เทศบาล พนักงาน เทศบาลทุกคน เข้าร่วมประกอบ พิธี จำนวน 120 คน	1,500	1,500	1,500	1,500	1,500	ผู้บริหาร สมาชิกสภา เทศบาล พนักงานเข้า ร่วมพิธีทุกคน	ผู้บริหาร สมาชิกสภา เทศบาล พนักงานเข้า ร่วมพิธีเพื่อ รำลึกพระ มหากุณาธิคุณ	สำนักปลัด

ที่	โครงการ	วัตถุประสงค์	เป้าหมาย (ผลผลิตของ โครงการ)	งบประมาณ					ตัวชี้วัด (KPI)	ผลที่คาดว่าจะ ได้รับ	หน่วยงาน รับผิดชอบหลัก
				๒๕๖๖ (บาท)	๒๕๖๗ (บาท)	๒๕๖๘ (บาท)	๒๕๖๙ (บาท)	๒๕๗๐ (บาท)			
2	โครงการถวายพวงมาลา"พระปิยมหาราช"	เพื่อรำลึกถึงพระมหากษัตริย์องค์แห่งพระบาทสมเด็จพระจุลจอมเกล้าเจ้าอยู่หัวที่มีต่อพสกนิกรชาวไทย ทหาที่เปรียบมิได้	คณะผู้บริหาร สมาชิกสภา เทศบาล พนักงาน เทศบาลทุกคน เข้าร่วมประกอบพิธี จำนวน 120 คน	1,500	1,500	1,500	1,500	1,500	ผู้บริหาร สมาชิกสภา เทศบาล พนักงานเข้า ร่วมพิธีทุกคน	ผู้บริหาร สมาชิกสภา เทศบาล พนักงานเข้า ร่วมพิธีเพื่อ รำลึกพระ มหากษัตริย์	สำนักปลัด
3	โครงการจัดหางานรัฐพิธีและราชพิธีต่างๆ	เพื่อเป็นการเทิดพระเกียรติและความจงรักภักดีต่อสถาบันหลักของชาติและสร้างความสามัคคี	เทิดพระเกียรติและความจงรักภักดีต่อสถาบันหลักของชาติ และแสดงความสามัคคี	40,000	40,000	40,000	40,000	40,000	ร้อยละของ การส่งเสริม สนับสนุน วัฒนธรรม ประเพณี	ประชาชนทุกหมู่ เหล่าได้แสดง ความ จงรักภักดีต่อ สถาบันชาติ ศาสนา พระมหากษัตริย์	สำนักปลัด
4	โครงการร่วมงานรัฐพิธีถวายเครื่องราชสักการะ"วันพ่อขุนรามคำแหงมหาราช"	เพื่อรำลึกถึงพระมหากษัตริย์องค์แห่งพระบาทสมเด็จพระจุลจอมเกล้าเจ้าอยู่หัวที่มีต่อพสกนิกรชาวไทย ทหาที่เปรียบมิได้	คณะผู้บริหาร สมาชิก สภา เทศบาล พนักงานจ้าง และประชาชน เข้าร่วมประกอบพิธี 150 คน	20,000	20,000	20,000	20,000	20,000	ผู้บริหาร สมาชิกสภา เทศบาล พนักงานเข้า ร่วมพิธีทุกคน	ผู้บริหาร สมาชิกสภา เทศบาล พนักงานเข้า ร่วมพิธีเพื่อ รำลึกพระ มหากษัตริย์	สำนักปลัด

ที่	โครงการ	วัตถุประสงค์	เป้าหมาย (ผลผลิตของ โครงการ)	งบประมาณ					ตัวชี้วัด (KPI)	ผลที่คาดว่าจะได้รับ	หน่วยงาน รับผิดชอบหลัก
				๒๕๖๖ (บาท)	๒๕๖๗ (บาท)	๒๕๖๘ (บาท)	๒๕๖๙ (บาท)	๒๕๗๐ (บาท)			
5	โครงการส่งเสริมการท่องเที่ยว	เพื่อเพิ่มศักยภาพการบริหารจัดการท่องเที่ยว และส่งเสริมการท่องเที่ยวในชุมชนให้เกิดความยั่งยืนและสร้างรายได้ให้ชุมชน	ชุมชนในเขตเทศบาลและคณะกรรมการส่งเสริมการท่องเที่ยว	50,000	50,000	50,000	50,000	50,000	ชุมชนในเขตเทศบาลและคณะกรรมการส่งเสริมการท่องเที่ยว	การท่องเที่ยวที่มีการบริหารจัดการที่ดีขึ้น ประชาชนได้รับประโยชน์จากการสร้างรายได้ในชุมชน	สำนักปลัด
			รวม 5 โครงการ	113,000	113,000	113,000	113,000	113,000			
		รวมยุทธศาสตร์ที่ 2 จำนวน 44 โครงการ		9,359,100	9,592,100	9,527,100	8,793,000	8,755,000			

ที่	โครงการ	วัตถุประสงค์	เป้าหมาย (ผลผลิตของ โครงการ)	งบประมาณ					ตัวชี้วัด (KPI)	ผลที่คาดว่าจะ ได้รับ	หน่วยงาน รับผิดชอบหลัก
				๒๕๖๖ (บาท)	๒๕๖๗ (บาท)	๒๕๖๘ (บาท)	๒๕๖๙ (บาท)	๒๕๗๐ (บาท)			
ก.ยุทธศาสตร์จังหวัดที่ 1.พัฒนาเศรษฐกิจการท่องเที่ยว ให้มีคุณภาพยั่งยืน มีธุรกิจบริการต่อเนื่องบริการสุขภาพ และการศึกษาที่ได้มาตรฐาน รวมทั้งผลิตภัณฑ์สร้างสรรค์มูลค่าเพิ่มสูง											
ข.ยุทธศาสตร์การพัฒนาของ อปท. ในเขตจังหวัดที่ 2. ส่งเสริมอาชีพและเศรษฐกิจสร้างสรรค์											
3. ยุทธศาสตร์ด้านการพัฒนาเศรษฐกิจ											
3.1 แผนงานสร้างความเข้มแข็งของชุมชน											
1	โครงการส่งเสริมอาชีพให้กลุ่มสตรี, กลุ่มผู้สูงอายุ และกลุ่มคนพิการและประชาชนทั่วไป	ส่งเสริมการประกอบอาชีพให้กลุ่มสตรี กลุ่มผู้สูงอายุและกลุ่มผู้พิการและประชาชนทั่วไปในเขตเทศบาล	ส่งเสริมสนับสนุนให้สตรี ผู้สูงอายุ และประชาชนที่ว่างงานมีงานทำ	100,000	100,000	100,000	100,000	100,000	สตรี ผู้สูงอายุ และประชาชนที่ว่างงานมีงานทำ	สตรี ผู้สูงอายุ และกลุ่มผู้พิการและประชาชนทั่วไปในเขตเทศบาล มีงานทำ มีรายได้เพิ่ม	สำนักปลัด
2	โครงการส่งเสริมสนับสนุนการฟื้นฟูการทอผ้าของชุมชนในเขตเทศบาล	ส่งเสริมการประกอบอาชีพและเพิ่มรายได้ให้กับชุมชนในเขตชุมชน	กลุ่มทอผ้าทุกชุมชน	50,000	50,000	50,000	50,000	50,000	กลุ่มส่งเสริมอาชีพมีรายได้เพิ่มขึ้น	กลุ่มอาชีพได้มีการพัฒนาอาชีพมีรายได้เพิ่มขึ้น	สำนักปลัด
3	โครงการขยายผลศูนย์การเรียนรู้โครงการอันเนื่องมาจากพระราชดำริระดับอำเภอต้นแบบ	เพื่อส่งเสริมการแก้ไขปัญหาคความยากจนเชิงบูรณาการ	ชุมชนในเขตเทศบาล	50,000	50,000	50,000	50,000	50,000	ประชาชนในพื้นที่มีรายได้เพิ่มขึ้นบนพื้นฐานเศรษฐกิจพอเพียง	ประชาชนในชุมชนมีอาชีพและรายได้เพิ่มมากขึ้น	สำนักปลัด

ที่	โครงการ	วัตถุประสงค์	เป้าหมาย (ผลผลิตของ โครงการ)	งบประมาณ					ตัวชี้วัด (KPI)	ผลที่คาดว่าจะ ได้รับ	หน่วยงาน รับผิดชอบหลัก
				๒๕๖๖ (บาท)	๒๕๖๗ (บาท)	๒๕๖๘ (บาท)	๒๕๖๙ (บาท)	๒๕๗๐ (บาท)			
4	โครงการสนับสนุนศูนย์ ถ่ายทอดเทคโนโลยี เกษตรประจำตำบลหาด เสี้ยว	เพื่อสนับสนุน ศูนย์บริการและ ถ่ายทอดเทคโนโลยี เกษตรประจำตำบล หาดเสี้ยว	ส่งเสริมและ พัฒนาอาชีพ ให้กับเกษตรกร ตำบลหาดเสี้ยว	30,000	30,000	30,000	30,000	30,000	พัฒนา เกษตรกรใน พื้นที่	พัฒนาการ เกษตรระดับ ตำบลให้มี ประสิทธิภาพ	สำนักปลัด
5	โครงการปลูกพืชผักสวน ครัวปลอดสารพิษแบบ เศรษฐกิจพอเพียงในพื้นที่ เทศบาลตำบลหาดเสี้ยว	เพื่อให้ราษฎรมีอาชีพ เสริมและได้บริโภค พืชผักสวนครัวที่ ปลอดสารพิษ	ชุมชนในเขต เทศบาล	30,000	30,000	30,000	30,000	30,000	ประชาชนใน พื้นที่มีรายได้ เพิ่มขึ้น	ชุมชนมีอาชีพ เสริมและเพิ่ม รายได้	สำนักปลัด
6	โครงการสนับสนุนกลุ่ม ส่งเสริมอาชีพต่างๆ(ต่อ ยอด)	เพื่อสนับสนุนให้ ชุมชนมีรายได้ที่ยั่งยืน	กลุ่มส่งเสริม อาชีพฯเขต เทศบาลฯ	30,000	30,000	30,000	30,000	30,000	ประชาชนใน พื้นที่มีรายได้ เพิ่มขึ้น	ทำให้ ประชาชนได้มี รายได้เพิ่ม มากขึ้น	สำนักปลัด
7	โครงการจัดทำแผงลอย เคลื่อนที่ชุมชนบ้านหาด เสี้ยวเหนือ หมู่ที่ 2 ตำบลหาดเสี้ยว	เพื่อให้ชุมชนใช้เป็นที่ จำหน่ายผักปลอด สารพิษ	แผงขายของ ขนาดกว้าง 1.20 เมตรยาว 2 เมตร สูง 2 เมตร จำนวน 3 หลัง	18,000					ประชาชนใน พื้นที่มีรายได้ เพิ่มขึ้น มี ช่องทางใน การค้าขาย	ทำให้ ประชาชนมี รายได้เพิ่ม มากขึ้น	สำนักปลัด

ที่	โครงการ	วัตถุประสงค์	เป้าหมาย (ผลผลิตของ โครงการ)	งบประมาณ					ตัวชี้วัด (KPI)	ผลที่คาดว่าจะได้รับ	หน่วยงาน รับผิดชอบหลัก
				๒๕๖๖ (บาท)	๒๕๖๗ (บาท)	๒๕๖๘ (บาท)	๒๕๖๙ (บาท)	๒๕๗๐ (บาท)			
8	โครงการค่าใช้จ่ายปรับปรุงพื้นที่ศูนย์เรียนรู้เศรษฐกิจพอเพียง หมู่ที่ 2 ตำบลหาดเสี้ยว	เพื่อให้กลุ่มอาชีพต่าง ๆ มีสถานที่อย่างพอเพียง	เทพื้น คสล. ขนาดกว้าง 8 เมตร ยาว 10 เมตร หนา 0.80 เมตร พื้นที่ คสล. ไม่น้อยกว่า 80 ตร.ม.	30,000					มีศูนย์การเรียนรู้เศรษฐกิจพอเพียง	ทำให้ประชาชนมีรายได้เพิ่มมากขึ้น	สำนักปลัด
9	โครงการศูนย์เรียนรู้การทอผ้าไทยพวนบ้านหาดเสี้ยว	เพื่อเป็นศูนย์เรียนรู้ให้ชุมชน เด็กและเยาวชน และกลุ่มผู้สนใจได้มาเรียนรู้การทอผ้าบ้านหาดเสี้ยว	ชุมชน เด็กและเยาวชนและกลุ่มผู้สนใจ	20,000	20000	20000	20000	20000	ส่งเสริมให้ชุมชนเด็กและเยาวชนและกลุ่มผู้สนใจมีอาชีพและรายได้เพิ่มขึ้น	ชุมชน เด็กและเยาวชนมีอาชีพและรายได้เพิ่มขึ้น	สำนักปลัด
			รวม 9 โครงการ	358,000	310,000	310,000	310,000	310,000			
		รวมยุทธศาสตร์ที่ 3 จำนวน 9 โครงการ		358,000	310,000	310,000	310,000	310,000			

ที่	โครงการ	วัตถุประสงค์	เป้าหมาย (ผลผลิตของ โครงการ)	งบประมาณ					ตัวชี้วัด (KPI)	ผลที่คาดว่าจะ ได้รับ	หน่วยงาน รับผิดชอบหลัก
				๒๕๖๖ (บาท)	๒๕๖๗ (บาท)	๒๕๖๘ (บาท)	๒๕๖๙ (บาท)	๒๕๗๐ (บาท)			
ก.ยุทธศาสตร์จังหวัดที่ 3. น้อมนำศาสตร์พระราชา พัฒนาค้นและคุณภาพชีวิตสู่สังคมเป็นสุขอย่างยั่งยืนสูง											
ข.ยุทธศาสตร์การพัฒนาของ อปท. ในเขตจังหวัดที่ 3. การพัฒนาด้านการส่งเสริมและพัฒนาคุณภาพชีวิต											
4. ยุทธศาสตร์การพัฒนาคุณภาพชีวิตและคุณค่าทางสังคม											
4.1 แผนงานการรักษาความสงบภายใน											
1	โครงการจัดตั้งศูนย์ ช่วยเหลือและอำนวยความสะดวก ในช่องทางใหม่ และ สงกรานต์	เพื่อช่วยเหลืออำนวยความสะดวก ประชาชนและ นักท่องเที่ยวในช่วง เทศกาลและเพื่อ ป้องกันและลด อุบัติเหตุทางถนน	เพื่อป้องกันและ ลดอุบัติเหตุทาง ถนนในช่วง เทศกาลปีใหม่ และช่วง สงกรานต์ให้ลด น้อยลง	50,000	50,000	50,000	50,000	50,000	ประชาชนมี ความปลอดภัยใน การใช้รถใช้ ถนน	ลดอุบัติเหตุ ทางถนนให้ ลดน้อยลง	สำนักปลัด
2	อุดหนุนโครงการป้องกัน และแก้ไขปัญหายาเสพติด	เพื่อให้เยาวชน ประชาชน ห่างไกล จากยาเสพติด	เพื่อให้เยาวชน ประชาชน ห่างไกลจากยา เสพติด	50,000	50,000	50,000	50,000	50,000	เยาวชน ประชาชนไม่ เกี่ยวข้องกับ ยาเสพติด	เยาวชน ประชาชน ห่างไกลจากยา เสพติด	สำนักปลัด
3	โครงการรณรงค์ให้ ความรู้ด้านยาเสพติด	ป้องกันและแก้ไข ปัญหายาเสพติด	ประชาชนในเขต เทศบาล	70,000	70,000	70,000	70,000	70,000	ประชาชนไม่ เกี่ยวข้องกับ ยาเสพติด	ทำให้ปัญหายา เสพติดลด น้อยลงหรือ หมดไป	สำนักปลัด

ที่	โครงการ	วัตถุประสงค์	เป้าหมาย (ผลผลิตของ โครงการ)	งบประมาณ					ตัวชี้วัด (KPI)	ผลที่คาดว่าจะ ได้รับ	หน่วยงาน รับผิดชอบหลัก
				๒๕๖๖ (บาท)	๒๕๖๗ (บาท)	๒๕๖๘ (บาท)	๒๕๖๙ (บาท)	๒๕๗๐ (บาท)			
4	โครงการช่วยเหลือ ผู้ประสบภัยธรรมชาติ เพื่อแก้ไขความเดือดร้อน ของประชาชนที่เกิดจาก สาธารณภัยต่าง ๆ	เพื่อช่วยเหลือ ผู้ประสบภัยธรรมชาติ เพื่อแก้ไขความ เดือดร้อนของ ประชาชนที่เกิดจาก สาธารณภัยต่าง ๆ	ประชาชนที่ ประสบภัย ธรรมชาติในเขต เทศบาล	100,000	100,000	100,000	100,000	100,000	ประชาชน ได้รับความ ช่วยเหลือ ทันทีที่เกิดสา ธารณภัย	ผู้ประสบภัย ได้รับการ ช่วยเหลือ	สำนักปลัด
5	โครงการจัดตั้ง อาสาสมัครชุมชนป้องกัน ตนเองและให้การ สนับสนุนหน่วยงานที่ เกี่ยวข้องในการป้องกัน ชุมชน	เพื่อเสริมสร้างความ มั่นคงและความ ปลอดภัยในชีวิตและ ทรัพย์สินประชาชน และนักท่องเที่ยว	กลุ่มอาสาสมัคร ชุมชนป้องกัน ตนเองเพื่อ เสริมสร้างความ มั่นคงและความ ปลอดภัยในชีวิต และ ทรัพย์สิน ประชาชนและ นักท่องเที่ยว	50,000	50,000	50,000	50,000	50,000	มีความ ปลอดภัยใน การดำรงชีวิต ประจำวัน ของประชาชน	ประชาชน และ นักท่องเที่ยว มีความ ปลอดภัยใน ชีวิตและ ทรัพย์สินมาก ขึ้น	สำนักปลัด
6	โครงการจัดกิจกรรม แข่งขันกีฬาต้านยาเสพติด	เพื่อให้ประชาชนรู้ รู้จักใช้เวลาว่างให้ เป็นประโยชน์ ห่างไกลยาเสพติด	จัดกิจกรรม แข่งขันกีฬาต้าน ยาเสพติด ประชาชน เด็ก และเยาวชนใน เขตเทศบาล	50,000	50,000	50,000	50,000	50,000	ประชาชนเด็ก และเยาวชน ความเอาเวลา มาเล่นกีฬา และไม่ติดยา เสพติด	ประชาชน เด็ก เยาวชนให้ ความร่วมมือ ในการเข้า ร่วมกิจกรรม ต่อต้านยา เสพติด	สำนักปลัด

ที่	โครงการ	วัตถุประสงค์	เป้าหมาย (ผลผลิตของ โครงการ)	งบประมาณ					ตัวชี้วัด (KPI)	ผลที่คาดว่าจะ ได้รับ	หน่วยงาน รับผิดชอบหลัก
				๒๕๖๖ (บาท)	๒๕๖๗ (บาท)	๒๕๖๘ (บาท)	๒๕๖๙ (บาท)	๒๕๗๐ (บาท)			
7	โครงการจัด กิจกรรมบำบัดฟื้นฟูผู้ติด ยาเสพติดและกลุ่มเสี่ยง	เพื่อนำเอาผู้เสพ/ผู้ ติดยาเสพติด หรือ กลุ่มเสี่ยงที่สมัครใน หรือกึ่งสมัครใจเข้า รับการอบรม บำบัดรักษา	จำนวนปีละ 1 รุ่น	50,000	50,000	50,000	50,000	50,000	ประชาชนต้อง ไม่มีผู้ติดยา เสพติด	ได้รับทราบ ข้อมูลกลุ่มผู้ เสพ/ผู้ติดยา เสพติดหรือ กลุ่มเสี่ยงส่ง เข้ารับการ บำบัดรักษา	สำนักปลัด
8	โครงการฝึกอบรม ทบทวนสมาชิก อปพร. เทศบาลตำบลหาดเสี้ยว	เพื่อฝึกอบรมสัมมนา บุคลากรสมาชิก อป พร.ให้สามารถ ปฏิบัติงานอย่างมี ประสิทธิภาพ	บุคลากร, สมาชิกอปพร.	100,000	100,000	100,000	100,000	100,000	มีผู้เข้าร่วม อบรมฯ จำนวน 60 คน	เพื่อเพิ่ม ประสิทธิภาพ การทำงานของ บุคลากร สมาชิก อป พร. ฯลฯ	สำนักปลัด
9	โครงการฝึกซ้อมแผน ป้องกันและบรรเทาสา ธารณภัย	เพื่อเตรียมความ พร้อมในการป้องกัน และบรรเทาสาธารณ ภัย	ซ้อมแผนในการ ป้องกันและ บรรเทาสาธารณ ภัย ร่วมกับ หน่วยงานที่ เกี่ยวข้อง	30,000	30,000	30,000	30,000	30,000	เป็นการ เตรียมความ พร้อมต่อ สถานการณ์ ในสาธารณ ภัยต่าง ๆ	การป้องกัน และบรรเทา สาธารณภัยมี ประสิทธิภาพ มากขึ้น	สำนักปลัด

ที่	โครงการ	วัตถุประสงค์	เป้าหมาย (ผลผลิตของ โครงการ)	งบประมาณ					ตัวชี้วัด (KPI)	ผลที่คาดว่าจะ ได้รับ	หน่วยงาน รับผิดชอบหลัก
				๒๕๖๖ (บาท)	๒๕๖๗ (บาท)	๒๕๖๘ (บาท)	๒๕๖๙ (บาท)	๒๕๗๐ (บาท)			
10	โครงการจัดซื้อถังเก็บน้ำ ให้กับชุมชนในเขต เทศบาลเพื่อแก้ไขปัญหา ภัยแล้ง	เพื่อก่อสร้างภาชนะ เก็บกักน้ำภายใน ชุมชนเพื่อแก้ไข ปัญหาภัยแล้ง	ภาชนะเก็บกัก น้ำให้กับชุมชน ภายในชุมชน	50,000	50,000	50,000	50,000	50,000	ประชาชนมีน้ำ ใช้อย่าง พอเพียง ตลอดฤดูแล้ง	เพื่อเป็นการ สร้างขวัญ กำลังใจและ เพิ่ม ประสิทธิภาพ ในการ ปฏิบัติงาน	สำนักปลัด
11	โครงการติดตั้งกระจก โค้งบริเวณทางแยกใน ชุมชนเทศบาลตำบลหาด เสี้ยว	เพื่อลดอัตราการเกิด อุบัติเหตุบนท้องถนน ในพื้นที่เทศบาล ตำบลหาดเสี้ยว	ติดตั้งกระจกโค้ง ตามทางโค้งและ ทางแยกใน ชุมชนที่เกิดเหตุ บ่อย ๆ จำนวน 15 ชุด	75,000	75,000	50,000	50,000	50,000	ติดตั้งกระจก โค้งบริเวณ ทางแยกที่ เสี่ยงต่อ อุบัติเหตุทุกจุด	อัตราการเกิด อุบัติเหตุบน ท้องถนนใน เขตพื้นที่ เทศบาล ตำบลหาด เสี้ยวลดลง	สำนักปลัด
12	โครงการจัดหาและพัฒนา เครื่องมือสื่อสารเพื่อ ป้องกันและบรรเทาสา ธารณภัยและจัดหาวัสดุ อุปกรณ์เพื่อเตรียมการ ป้องกันและบรรเทาสา ธารณภัย	เพื่อหาเครื่องมือ สื่อสารใช้งานอย่าง เพียงพอ เพื่อให้มี วัสดุอุปกรณ์เตรียม ป้องกันฯ อย่าง พอเพียง	จัดซื้อวิทยุ สื่อสารจำนวน 10 เครื่อง ดำเนินการจัดซื้อ วัสดุอุปกรณ์ บรรเทาสาธารณ ภัย		200,000			200,000	การสื่อสารได้ อย่างรวดเร็ว ทันต่อ เหตุการณ์ต่างๆ	การ ติดต่อสื่อสาร เป็นไปอย่างมี ประสิทธิภาพ งานป้องกัน และบรรเทา สาธารณภัย เป็นไปอย่างมี ประสิทธิภาพ	สำนักปลัด

ที่	โครงการ	วัตถุประสงค์	เป้าหมาย (ผลผลิตของ โครงการ)	งบประมาณ					ตัวชี้วัด (KPI)	ผลที่คาดว่าจะ ได้รับ	หน่วยงาน รับผิดชอบหลัก
				๒๕๖๖ (บาท)	๒๕๖๗ (บาท)	๒๕๖๘ (บาท)	๒๕๖๙ (บาท)	๒๕๗๐ (บาท)			
13	โครงการติดตั้งถังดับเพลิงภายในเขตชุมชนเทศบาลตำบลหาดเสี้ยว	เพื่อเตรียมการป้องกันและระงับอัคคีภัย	ติดตั้งถังดับเพลิงจำนวน 300 หลังคาเรือน	100,000	50,000	50,000	50,000	50,000	ชุมชนใน ทต.หาดเสี้ยว มีถังดับเพลิงทุกซอย	งานป้องกันและบรรเทาสาธารณภัย เป็นไปอย่างมีประสิทธิภาพ	สำนักปลัด
14	โครงการฝึกอบรมชุดปฏิบัติการจิตอาสาภัยพิบัติ ประจำเทศบาลตำบลหาดเสี้ยว	เพื่อให้ประชาชนเข้ามามี ส่วนร่วมเป็นจิตอาสา ช่วยเหลือกันและกัน ในยามเกิดภัยพิบัติทางธรรมชาติ	เพื่ออบรมจิตอาสาภัยพิบัติของเทศบาลตำบลหาดเสี้ยว จำนวน 50 คน	50,000	50,000	50,000	50,000	50,000	อบรมประชาชน ผู้มีจิตอาสาใน การ ช่วยเหลือกรณีเกิดภัยพิบัติ จำนวน 50 คน	มีจิตอาสา ที่มาจาก ภาคประชาชนใน การ ช่วยเหลือภาครัฐ กรณี เกิดภัยพิบัติทางธรรมชาติ	ฝ่าย ป้องกันฯ สำนัก ปลัดเทศบาล

ที่	โครงการ	วัตถุประสงค์	เป้าหมาย (ผลผลิตของ โครงการ)	งบประมาณ					ตัวชี้วัด (KPI)	ผลที่คาดว่าจะ ได้รับ	หน่วยงาน รับผิดชอบหลัก
				๒๕๖๖ (บาท)	๒๕๖๗ (บาท)	๒๕๖๘ (บาท)	๒๕๖๙ (บาท)	๒๕๗๐ (บาท)			
15	โครงการจัดตั้งศูนย์ ปฏิบัติการร่วมในการ ช่วยเหลือประชาชนของ องค์กรปกครองส่วน ท้องถิ่นอำเภอศรีษะนาถาย	เพื่ออุดหนุนโครงการ จัดตั้งศูนย์ปฏิบัติการ ร่วมการช่วยเหลือ ประชาชนขององค์ ปกครองส่วนท้องถิ่น อำเภอศรีษะนาถาย	อุดหนุน งบประมาณ อำเภอศรีษะนาถาย เพื่อจัดตั้งศูนย์ ปฏิบัติการร่วม การช่วยเหลือ ประชาชนของ องค์กรปกครองส่วน ท้องถิ่น อำเภอ ศรีษะนาถาย ตาม ระเบียบ มท. ว่า ด้วยว่าด้วย ค่าใช้จ่ายเพื่อ ช่วยเหลือ ประชา ชนฯ พ.ศ. 2560	18,000	18,000	18,000	18,000	18,000	ประชาชนที่ เดือดร้อนได้รับ การอำนวยความสะดวก ในการให้ความ ช่วยเหลือ และ รวดเร็ว	ประชาชน ได้รับความ ช่วยเหลือ ที่ สะดวกและ รวดเร็ว โดยมี สถานที่กลาง สำหรับเป็น ศูนย์ปฏิบัติการ ร่วมในการ ช่วยเหลือ ประชาชน	สำนักปลัด เทศบาล
			รวม 15 โครงการ	843,000	993,000	768,000	768,000	968,000			

ที่	โครงการ	วัตถุประสงค์	เป้าหมาย (ผลผลิตของ โครงการ)	งบประมาณ					ตัวชี้วัด (KPI)	ผลที่คาดว่าจะ ได้รับ	หน่วยงาน รับผิดชอบหลัก
				๒๕๖๖ (บาท)	๒๕๖๗ (บาท)	๒๕๖๘ (บาท)	๒๕๖๙ (บาท)	๒๕๗๐ (บาท)			
4. ยุทธศาสตร์การพัฒนาคุณภาพชีวิตและคุณค่าทางสังคม											
4.2 แผนงานสาธารณสุข											
1	โครงการ Bike and walk friendly city @หาดเสี้ยว	- เพื่อเป็นการสนับสนุนการดูแลสุขภาพอนามัยของคนในชุมชน - เพื่อสนับสนุนและส่งเสริมให้คนในชุมชนใช้จักรยานและเดินในชีวิตประจำวันเพื่อเป็นการประหยัดพลังงานและรายจ่ายค่าเดินทาง - ลดการปล่อยก๊าซเรือนกระจกในเขตเทศบาล	- ประชาชนในชุมชนในเขตเทศบาล	20,000	20,000	20,000	20,000	20,000	- มีเส้นทางและเครื่องอำนวยความสะดวกในการใช้จักรยานและเดินในชุมชน	- ประชาชนมีสุขภาพร่างกายแข็งแรง - ปริมาณการปล่อยก๊าซเรือนกระจกลดลง	กองสาธารณสุข

ที่	โครงการ	วัตถุประสงค์	เป้าหมาย (ผลผลิตของ โครงการ)	งบประมาณ					ตัวชี้วัด (KPI)	ผลที่คาดว่าจะได้รับ	หน่วยงาน รับผิดชอบหลัก
				๒๕๖๖ (บาท)	๒๕๖๗ (บาท)	๒๕๖๘ (บาท)	๒๕๖๙ (บาท)	๒๕๗๐ (บาท)			
2	โครงการสำรวจข้อมูล จำนวนสุนัข แมว และ ขึ้นทะเบียนสัตว์	- เพื่อสำรวจจำนวน สุนัข แมว และขึ้น ทะเบียนสัตว์ในเขต เทศบาลตำบลหาด เสี้ยว - เพื่อใช้เป็นข้อมูลใน การฉีดวัคซีนป้องกัน โรคพิษสุนัขบ้า	- สุนัข แมว ของ ประชาชนในเขต เทศบาลตำบล หาดเสี้ยว	10,000	10,000	10,000	10,000	10,000	- มีข้อมูล จำนวนสุนัข แมว และขึ้น ทะเบียนสัตว์ ในเขต เทศบาล ตำบลหาดเสี้ยว - การสำรวจขึ้น ทะเบียนสัตว์ เพื่อใช้ในการ ฉีดวัคซีน ป้องกันโรค พิษสุนัขบ้า ต่อไป	- สุนัขและ แมวของ ประชาชนใน เขตเทศบาล ตำบลหาด เสี้ยว ได้รับ การสำรวจขึ้น ทะเบียนสัตว์ เพื่อใช้ในการ ฉีดวัคซีน ป้องกันโรค พิษสุนัขบ้า ต่อไป	กองสาธารณสุข
3	โครงการก่อสร้างสถาน สงเคราะห์สัตว์จรจัด ท้องถิ่น	- เพื่อเป็นแหล่งพัก พิงและอภิบาลของ สัตว์จรจัดในเขต เทศบาล	- สัตว์จรจัดใน เขตเทศบาล	295,000	295,000	295,000	295,000	295,000	- มีสถาน สงเคราะห์ สัตว์จรจัด ท้องถิ่น	- สัตว์จรจัดใน เขตเทศบาล มีสถาน สงเคราะห์ และอภิบาล สัตว์จรจัด - ความเสี่ยง การเกิดโรค พิษสุนัขบ้า ลดลง	กองสาธารณสุข

ที่	โครงการ	วัตถุประสงค์	เป้าหมาย (ผลผลิตของ โครงการ)	งบประมาณ					ตัวชี้วัด (KPI)	ผลที่คาดว่าจะ ได้รับ	หน่วยงาน รับผิดชอบหลัก
				๒๕๖๖ (บาท)	๒๕๖๗ (บาท)	๒๕๖๘ (บาท)	๒๕๖๙ (บาท)	๒๕๗๐ (บาท)			
4	โครงการป้องกันและควบคุมโรคพิษสุนัขบ้าภายใต้โครงการสัตว์ปลอดโรค คนปลอดภัยจากโรคพิษสุนัขบ้าตามพระปณิธาน ศาสตราจารย์พลเอกหญิงพลเรือเอกหญิง พลอากาศเอกหญิง สมเด็จพระเจ้าน้องนางเธอเจ้าฟ้าจุฬาภรณวลัยลักษณ์ อัครราชกุมารี กรมพระศรีสวางควัฒนวรขัตติราชนารี ในการดูแลทุกข์สุขของพลสกนกรชาวไทย รวมถึงสรรพชีวิต ภายใต้ร่มพระบารมี ให้ได้รับความผาสุก - เพื่อป้องกันและควบคุมไม่ให้สุนัขและแมวเป็นโรคพิษสุนัขบ้า ซึ่งจะ	- เพื่อสนองพระปณิธาน ศาสตราจารย์พลเอกหญิงพลเรือเอกหญิง พลอากาศเอกหญิง สมเด็จพระเจ้าน้องนางเธอเจ้าฟ้าจุฬาภรณวลัยลักษณ์ อัครราชกุมารี กรมพระศรีสวางควัฒนวรขัตติราชนารี	- สุนัขและแมวในเขตเทศบาล	35,000	35,000	35,000	35,000	35,000	- ไม่มีโรคพิษสุนัขบ้าในสุนัขและแมวในเขตเทศบาล - ไม่มีผู้ป่วยโรคพิษสุนัขบ้าในเขตเทศบาล	- สุนัขและแมวมีสภาพดี ไม่ป่วยเป็นโรคพิษสุนัขบ้า	กองสาธารณสุข

ที่	โครงการ	วัตถุประสงค์	เป้าหมาย (ผลผลิตของ โครงการ)	งบประมาณ					ตัวชี้วัด (KPI)	ผลที่คาดว่าจะได้รับ	หน่วยงาน รับผิดชอบหลัก
				๒๕๖๖ (บาท)	๒๕๖๗ (บาท)	๒๕๖๘ (บาท)	๒๕๖๙ (บาท)	๒๕๗๐ (บาท)			
5	โครงการเผยแพร่ความรู้เกี่ยวกับโรคสัตว์สู่คน	- เพื่อให้นักเรียนมีความรู้และป้องกันโรคติดต่อจากสัตว์สู่คน	- นักเรียนในเขตเทศบาลตำบลหาดเสี้ยว	10,000	10,000	10,000	10,000	10,000	- จำนวนนักเรียนที่เข้าร่วมโครงการมีความรู้เกี่ยวกับโรคสัตว์สู่คน	- นักเรียนมีความรู้ความเข้าใจและป้องกันตนเองจากโรคสัตว์สู่คนได้	กองสาธารณสุข
6	โครงการพัฒนางานศักยภาพ ผู้ทำหน้าที่ดูแลสุขภาพในชุมชน และศึกษาดูงาน	- เพิ่มพูนและแลกเปลี่ยนความรู้ด้านสุขภาพอนามัยแก่กลุ่มผู้นำชุมชน อสม. ฯลฯ	- ศึกษาอบรมแลกเปลี่ยนดูงานจำนวน 1 ครั้ง	300,000	300,000	300,000	300,000	300,000	- ผู้ทำหน้าที่ดูแลสุขภาพชุมชนที่เข้าร่วมโครงการมีความรู้ความเข้าใจเกี่ยวกับงานสุขภาพอนามัย	- กลุ่มผู้ทำหน้าที่ดูแลสุขภาพในชุมชน มีความรู้ความเข้าใจเกี่ยวกับงานสุขภาพอนามัย	กองสาธารณสุข
7	โครงการรณรงค์ป้องกันและควบคุมโรคไข้เลือดออก	- เพื่อป้องกันโรคติดต่อและโรคระบาดต่างๆ อันมีสัตว์เป็นพาหนะนำโรค - เพื่อป้องกันและควบคุมโรคไข้เลือดออก	- กำจัดแหล่งพันธุ์ยุงและสัตว์นำโรค	100,000	100,000	100,000	100,000	100,000	- ไม่มีผู้ป่วยโรคไข้เลือดออก	- ไม่มีแหล่งเพาะพันธุ์ยุงและสัตว์นำโรค - อัตราการเจ็บป่วยด้วยโรคไข้เลือดออกลดลง	กองสาธารณสุข

ที่	โครงการ	วัตถุประสงค์	เป้าหมาย (ผลผลิตของ โครงการ)	งบประมาณ					ตัวชี้วัด (KPI)	ผลที่คาดว่าจะได้รับ	หน่วยงาน รับผิดชอบหลัก
				๒๕๖๖ (บาท)	๒๕๖๗ (บาท)	๒๕๖๘ (บาท)	๒๕๖๙ (บาท)	๒๕๗๐ (บาท)			
8	โครงการป้องกันและ แก้ไขปัญหาโรคเอดส์ใน ชุมชน	- เพื่อสร้างความรู้ ความเข้าใจและ ทักษะในการป้องกัน ตนเองมีพฤติกรรม ที่ ปลอดภัยจาก โรคติดต่อ ทาง เพศสัมพันธ์และโรค เอดส์ - เพื่อลดการติดเชื้อ รายใหม่ - เพื่อสร้าง ความ เข้มแข็งในการ' ดำเนินงานและมีส่วน ร่วมในการป้องกัน และแก้ไขปัญหาโรค เอดส์ในชุมชน	- แขนงนำ อสม. แกนนำชุมชน ครู เด็กและเยาวชน และประชาชน ทั่วไป	40,000	40,000	40,000	40,000	40,000	- ผู้ป่วย โรคติดต่อทาง เพศสัมพันธ์ และโรคเอดส์ รายใหม่ใน ชุมชนลดลง	- แขนงนำ ชุมชน แขนงนำ อสม. ครู เด็กและ เยาวชน และ ประชาชน มี ความรู้ ความ เข้าใจและ ทักษะในการ ป้องกันตนเอง และมี พฤติกรรมที่ ปลอดภัยจาก โรคติดต่อ	กองสาธารณสุข

ที่	โครงการ	วัตถุประสงค์	เป้าหมาย (ผลผลิตของ โครงการ)	งบประมาณ					ตัวชี้วัด (KPI)	ผลที่คาดว่าจะได้รับ	หน่วยงาน รับผิดชอบหลัก
				๒๕๖๖ (บาท)	๒๕๖๗ (บาท)	๒๕๖๘ (บาท)	๒๕๖๙ (บาท)	๒๕๗๐ (บาท)			
9	โครงการป้องกันและ แก้ไขปัญหาดังกล่าวและ เยาวชนตั้งครุฑไม้พร้อม	- เพื่อให้เด็กและ เยาวชนมีความรู้ ทักษะในการป้องกัน ตนเองเรื่อง เพศสัมพันธ์ - เพื่อสร้างความรัก และความเข้าใจและ ความสัมพันธ์อันดี ระหว่างครอบครัว	- กลุ่มวัยรุ่นและ ผู้ปกครองในเขต เทศบาล	50,000	50,000	50,000	50,000	50,000	- จำนวนเด็ก และเยาวชนที่ เข้าร่วม โครงการมี ความรู้ความ เข้าใจในการ ป้องกันการ ตั้งครุฑก่อน วัยอันควร	- ครอบครัว และชุมชนมี ความเข้มแข็ง และสามารถ แก้ไขปัญหาดังกล่าว ได้อย่างถูกต้อง	กองสาธารณสุข

ที่	โครงการ	วัตถุประสงค์	เป้าหมาย (ผลผลิตของ โครงการ)	งบประมาณ					ตัวชี้วัด (KPI)	ผลที่คาดว่าจะได้รับ	หน่วยงาน รับผิดชอบหลัก
				๒๕๖๖ (บาท)	๒๕๖๗ (บาท)	๒๕๖๘ (บาท)	๒๕๖๙ (บาท)	๒๕๗๐ (บาท)			
10	โครงการรณรงค์ป้องกัน และแก้ไขปัญหายาเสพติด (TO BE NUMBER ONE)	- เพื่อให้เด็กและ เยาวชน และ ประชาชน ได้รับ ความรู้ และทราบถึง ปัญหา และพิษภัย ของยาเสพติด	- เด็กและ เยาวชนในเขต เทศบาลตำบล หาดเสี้ยว	60,000	60,000	60,000	60,000	60,000	- เด็กและ เยาวชน และ ประชาชน มี ความรู้ความ เข้าใจและ ทราบถึงพิษ ภัยของยาเสพติด ร้อยละ 80	- เด็กและ เยาวชน และ ประชาชน รับรู้ ทราบถึง ปัญหาและ พิษภัยของยา เสพติดต่อ - ไม่เกิดการ แพร่ระบาดของ ของยาเสพติด ในโรงเรียน และชุมชน มี ชมรม TO BE NUMBER ONE ที่มี คุณภาพใน โรงเรียนและ ชุมชน	กองสาธารณสุข

ที่	โครงการ	วัตถุประสงค์	เป้าหมาย (ผลผลิตของ โครงการ)	งบประมาณ					ตัวชี้วัด (KPI)	ผลที่คาดว่าจะได้รับ	หน่วยงาน รับผิดชอบหลัก
				๒๕๖๖ (บาท)	๒๕๖๗ (บาท)	๒๕๖๘ (บาท)	๒๕๖๙ (บาท)	๒๕๗๐ (บาท)			
11	โครงการพัฒนางาน สุขาภิบาลร้านอาหาร และแผงลอย	- เพื่อพัฒนา สุขาภิบาลร้านอาหาร และแผงลอยให้ได้ ตามเกณฑ์มาตรฐาน Clean Food Good Tast - เพื่อให้ ประชาชน ได้บริโภคอาหารที่ สะอาดและปลอดภัย	- ผู้ประกอบ การ ร้านอาหารและ แผงลอยในเขต เทศบาล	15,000	15,000	15,000	15,000	15,000	- ผู้ประกอบ การร้าน อาหารและ แผงลอยมี ความรู้ ความ เข้าใจในการ ดำเนินงาน ร้านอาหาร และแผงลอย ร้อยละ 80 - ร้านอาหาร และแผงลอย ผ่านเกณฑ์ มาตรฐาน Clean Food Good Tast - ประชาชน ได้บริโภค อาหารที่ สะอาดและ ปลอดภัย	- ผู้ประกอบ การร้าน อาหารและ แผงลอยมี ความรู้ความ เข้าใจในการ ดำเนินงาน สุขาภิบาล ร้านอาหาร และแผงลอย	กองสาธารณสุข

ที่	โครงการ	วัตถุประสงค์	เป้าหมาย (ผลผลิตของ โครงการ)	งบประมาณ					ตัวชี้วัด (KPI)	ผลที่คาดว่าจะได้รับ	หน่วยงาน รับผิดชอบหลัก
				๒๕๖๖ (บาท)	๒๕๖๗ (บาท)	๒๕๖๘ (บาท)	๒๕๖๙ (บาท)	๒๕๗๐ (บาท)			
12	โครงการพัฒนาศักยภาพผู้สูงอายุและศึกษาดูงาน	- เพื่อแลกเปลี่ยนเรียนรู้ด้านสุขภาพอนามัยและการดำรงชีวิตในชุมชน	- ผู้สูงอายุในเขตเทศบาล	60,000	60,000	60,000	60,000	60,000	- ผู้สูงอายุสามารถดูแลตนเองได้และสามารถดำเนินชีวิตอย่างมีความสุข	- ผู้สูงอายุมีความรู้ในการดูแลสุขภาพเป็นผู้สูงอายุคุณภาพดำเนินชีวิตอย่างมีความสุข	กองสาธารณสุข
13	โครงการศูนย์พัฒนาคุณภาพชีวิตและส่งเสริมอาชีพผู้สูงอายุ	- เพื่อส่งเสริมอาชีพและรายได้ให้กับผู้สูงอายุ - เพื่อพัฒนาคุณภาพชีวิตของผู้สูงอายุ - เพื่อพัฒนาสุขภาพกายใจผู้สูงอายุ	- ผู้สูงอายุในเขตเทศบาล	30,000	30,000	30,000	30,000	30,000	- ผู้สูงอายุมีความรู้ความสามารถในการสร้างอาชีพและคุณภาพชีวิตที่ดีขึ้น	- ผู้สูงอายุมีความรู้มีทักษะและมีความสามารถในการสร้างอาชีพ สร้างรายได้ มีคุณภาพชีวิตและสุขภาพกายใจ ดีขึ้น	กองสาธารณสุข

ที่	โครงการ	วัตถุประสงค์	เป้าหมาย (ผลผลิตของ โครงการ)	งบประมาณ					ตัวชี้วัด (KPI)	ผลที่คาดว่าจะได้รับ	หน่วยงาน รับผิดชอบหลัก
				๒๕๖๖ (บาท)	๒๕๖๗ (บาท)	๒๕๖๘ (บาท)	๒๕๖๙ (บาท)	๒๕๗๐ (บาท)			
14	โครงการคุ้มครองชีวิต ผู้สูงอายุ (และทุกคน) ล่วงหน้าในสถานการณ์ที่มีภัยพิบัติ	- เพื่อเตรียมความพร้อมล่วงหน้าก่อนเกิดภัยพิบัติลด หลีกเลี่ยงความเสี่ยงภัยและความสูญเสียที่จะเกิดขึ้นต่อชีวิตทรัพย์สิน และวิถีชีวิตของผู้สูงอายุ และทุกคน	- ผู้สูงอายุ ผู้นำชุมชน อปส.	20,000	20,000	20,000	20,000	20,000	- มีแนวทางการปฏิบัติในการปฏิบัติในการป้องกันภัยพิบัติที่ชัดเจนและยั่งยืน	- ผู้สูงอายุและผู้เปราะบางมีหลักประกันที่มั่นคง - มีแนวทางที่ชัดเจนให้เกิดผลในแนวทางปฏิบัติ - มีการป้องกันแบบยั่งยืนและส่งผลให้ความเสียหายลดลง	กองสาธารณสุข

ที่	โครงการ	วัตถุประสงค์	เป้าหมาย (ผลผลิตของ โครงการ)	งบประมาณ					ตัวชี้วัด (KPI)	ผลที่คาดว่าจะได้รับ	หน่วยงาน รับผิดชอบหลัก
				๒๕๖๖ (บาท)	๒๕๖๗ (บาท)	๒๕๖๘ (บาท)	๒๕๖๙ (บาท)	๒๕๗๐ (บาท)			
15	โครงการดูแลระยะยาว ด้านสาธารณสุขสำหรับผู้ สูงอายุที่มีภาวะพึ่งพิง	- เพื่อคัดกรองภาวะ สุขภาพผู้สูงอายุที่อยู่ใน ภาวะพึ่งพิง และ ให้ผู้สูงอายุที่อยู่ใน ภาวะพึ่งพิง ได้รับ การดูแลด้านสุขภาพ ถึงที่บ้านจากทีมสห สาขาวิชาชีพอย่าง ต่อเนื่องและ สม่ำเสมอ ตาม ปัญหาสุขภาพโดย การมีส่วนร่วมของ ครอบครัวและชุมชน	- ผู้สูงอายุที่มี ภาวะพึ่งพิงในเขต เทศบาล	50,000	50,000	50,000	50,000	50,000	- ผู้สูงอายุที่ มีภาวะพึ่งพิง ได้รับการ ตามแผนการ ดูแลที่มี คุณภาพและมี ระดับคะแนน ADL ดีขึ้น	- ผู้สูงอายุที่มี ภาวะพึ่งพิง ได้รับการดูแล ครอบคลุม อย่างต่อเนื่อง และมีคุณภาพ ชีวิตที่ดีขึ้น	กองสาธารณสุข

ที่	โครงการ	วัตถุประสงค์	เป้าหมาย (ผลผลิตของ โครงการ)	งบประมาณ					ตัวชี้วัด (KPI)	ผลที่คาดว่าจะ ได้รับ	หน่วยงาน รับผิดชอบหลัก
				๒๕๖๖ (บาท)	๒๕๖๗ (บาท)	๒๕๖๘ (บาท)	๒๕๖๙ (บาท)	๒๕๗๐ (บาท)			
16	โครงการป้องกันและควบคุมโรคขาดสารไอโอดีน	- เพื่อให้ อสม. แกนนำชุมชน และประชาชนมีความรู้เรื่องการควบคุมป้องกันโรคขาดสารไอโอดีน	- ประชาชนในเขตเทศบาล	25,000	25,000	25,000	25,000	25,000	- ประชาชนในเขตเทศบาลไม่มีภาวะขาดสารไอโอดีน	- อสม. แกนนำชุมชนและประชาชนได้รับความรู้เรื่องการควบคุมป้องกันโรคขาดสารไอโอดีนและการขับเคลื่อน	กองสาธารณสุข

ที่	โครงการ	วัตถุประสงค์	เป้าหมาย (ผลผลิตของ โครงการ)	งบประมาณ					ตัวชี้วัด (KPI)	ผลที่คาดว่าจะได้รับ	หน่วยงาน รับผิดชอบหลัก
				๒๕๖๖ (บาท)	๒๕๖๗ (บาท)	๒๕๖๘ (บาท)	๒๕๖๙ (บาท)	๒๕๗๐ (บาท)			
17	โครงการอบรมหมอหมู่บ้าน	- เพื่อให้ความรู้ในการใช้ยาสามัญประจำบ้าน การรักษาพยาบาลเบื้องต้น และการรักษาโรคอย่างง่ายสามารถช่วยเหลือคนในชุมชนได้ - เพื่อลดอัตราการเจ็บป่วยของคนในชุมชน	- อสม. แกนนำชุมชน และประชาชนในเขตเทศบาล	40,000	40,000	40,000	40,000	40,000	- อสม. แกนนำชุมชน และประชาชนมีความรู้ในการใช้ยาสามัญประจำบ้าน การรักษาพยาบาลเบื้องต้น และการรักษาโรคอย่างง่าย ร้อยละ 80	- อสม. แกนนำชุมชน และประชาชนมีความรู้ การใช้ยาสามัญประจำบ้าน การรักษาพยาบาลเบื้องต้น	กองสาธารณสุข
18	โครงการจัดสภาพแวดล้อมที่เหมาะสมและปลอดภัยสำหรับผู้สูงอายุ	- เพื่อส่งเสริมให้ครอบครัวและชุมชนมีความรู้และจัดสภาพแวดล้อมที่เหมาะสมสำหรับผู้สูงอายุ	- ญาติและผู้ดูแลครอบครัว ผู้สูงอายุกลุ่มติดบ้าน ติดเตียง ช่างประจำหมู่บ้านและ อผส. ในเขตเทศบาลตำบลหาดเสี้ยว	20,000	20,000	20,000	20,000	20,000	- ผู้สูงอายุมีสภาพแวดล้อมที่เหมาะสมและปลอดภัยในการดำรงชีวิต	- ครอบครัวและชุมชนมีความรู้ความเข้าใจในการจัดสภาพแวดล้อมที่เหมาะสมและปลอดภัยสำหรับผู้สูงอายุ	กองสาธารณสุข

ที่	โครงการ	วัตถุประสงค์	เป้าหมาย (ผลผลิตของ โครงการ)	งบประมาณ					ตัวชี้วัด (KPI)	ผลที่คาดว่าจะได้รับ	หน่วยงาน รับผิดชอบหลัก
				๒๕๖๖ (บาท)	๒๕๖๗ (บาท)	๒๕๖๘ (บาท)	๒๕๖๙ (บาท)	๒๕๗๐ (บาท)			
19	โครงการเฝ้าระวังป้องกันและควบคุมโรคติดเชื้อไวรัสโคโรนา 2019 (COVID-19)	- เพื่อให้ความรู้แก่ประชาชนในการเฝ้าระวังป้องกันตนเองเรื่องโรคติดเชื้อไวรัสโคโรนา 2019 - เพื่อส่งเสริมสนับสนุนทรัพยากรให้เพียงพอต่อการดำเนินงานเฝ้าระวังสอบสวนและควบคุมโรค	- ประชาชนในเขตเทศบาล	80,000	80,000	80,000	80,000	80,000	- ประชาชนมีความรู้ และมีวัสดุอุปกรณ์ในการป้องกันตนเองจากโรคติดเชื้อไวรัสโคโรนา 2019	- ประชาชนมีความรู้และมีวัสดุอุปกรณ์ในการป้องกันตนเองจากโรคติดเชื้อไวรัสโคโรนา 2019	กองสาธารณสุข
20	โครงการป้องกันและยับยั้งการระบาดของโรคติดเชื้อไวรัสโคโรนา 2019 (COVID - 19) กรณีการจัดตั้งศูนย์พักคอย (Community Isolation) ศูนย์รวมน้ำใจ...เมืองศรีสะเกษ จังหวัดสุโขทัย	เพื่อป้องกัน ควบคุม และระงับการแพร่ระบาดของติดเชื้อไวรัสโคโรนา 2019 และมีศูนย์พักคอยรองรับประชาชนผู้ติดเชื้อไวรัสโคโรนา 2019 อย่างเพียงพอ	อุดหนุนงบประมาณให้อ.ศรีสะเกษจัดตั้งศูนย์พักคอยและแยกกักตัวในชุมชน (Community Isolation) ในระดับอำเภอ	30,000	30,000	30,000	30,000	30,000	ประชาชนผู้ติดเชื้อ ได้เข้ารับบริการ โดยประมาณ 150 คน โดยเจ้าหน้าที่ควบคุม โดยประมาณ 20 คน	โรคไวรัสโคโรนา 2019 ได้รับการควบคุม ป้องกัน และสามารถระงับการแพร่ระบาดของโรคได้	กองสาธารณสุข
			รวม 20 โครงการ	450,000	450,000	450,000	450,000	450,000			

ที่	โครงการ	วัตถุประสงค์	เป้าหมาย (ผลผลิตของ โครงการ)	งบประมาณ					ตัวชี้วัด (KPI)	ผลที่คาดว่าจะ ได้รับ	หน่วยงาน รับผิดชอบหลัก
				๒๕๖๖ (บาท)	๒๕๖๗ (บาท)	๒๕๖๘ (บาท)	๒๕๖๙ (บาท)	๒๕๗๐ (บาท)			
4. ยุทธศาสตร์การพัฒนาคุณภาพชีวิตและคุณค่าทางสังคม											
4.3 แผนงานสังคมสงเคราะห์											
1	โครงการเยี่ยมเยียน ห่วงใย ใส่ใจถึงบ้าน เทศบาลตำบลหาดเสี้ยว	เพื่อเสริมสร้าง กำลังใจให้กับ ผู้สูงอายุ ผู้พิการและ ผู้ด้อยโอกาสในชุมชน	ผู้สูงอายุ ผู้พิการ และผู้ด้อยโอกาส ในเขตเทศบาล	50,000	50,000	50,000	50,000	50,000	รับทราบ ปัญหาความ ต้องการและ ดูแลประชาชน ในพื้นที่อย่าง ทั่วถึง	เสริมสร้าง กำลังใจให้กับ ผู้สูงอายุผู้ พิการ และ ผู้ด้อยโอกาส	สำนักปลัด
2	โครงการสงเคราะห์ผู้มี รายได้น้อย เด็ก ผู้สูงอายุ และคนพิการ ในเขต เทศบาลตำบลหาดเสี้ยว	เพื่อให้ผู้มีรายได้น้อย เด็ก ผู้สูงอายุ และ คนพิการมีคุณภาพ ชีวิตที่ดีขึ้น	ผู้มีรายได้น้อย เด็กผู้สูงอายุ และคนพิการ ใน เขตเทศบาล	30,000	30,000	30,000	30,000	30,000	ผู้มีรายได้น้อย เด็ก ผู้สูงอายุ คนพิการมี คุณภาพชีวิตดี ขึ้น	สามารถ ช่วยเหลือผู้มี รายได้น้อย เด็ก ผู้สูงอายุ และคนพิการ ให้มีคุณภาพ ชีวิตที่ดีขึ้น	สำนักปลัด

ที่	โครงการ	วัตถุประสงค์	เป้าหมาย (ผลผลิตของ โครงการ)	งบประมาณ					ตัวชี้วัด (KPI)	ผลที่คาดว่าจะได้รับ	หน่วยงาน รับผิดชอบหลัก
				๒๕๖๖ (บาท)	๒๕๖๗ (บาท)	๒๕๖๘ (บาท)	๒๕๖๙ (บาท)	๒๕๗๐ (บาท)			
3	โครงการสงเคราะห์กาย อุปกรณ์สำหรับผู้พิการ	เพื่อแบ่งเบาภาระ ค่าใช้จ่ายคนพิการที่ อยากไร้เพื่อให้คน พิการได้รับการ สงเคราะห์กาย อุปกรณ์สำหรับใช้ใน ชีวิตประจำวันเกิด ความเสมอภาค ระหว่างผู้พิการกับ บุคคลทั่วไป	ผู้พิการที่ยากไร้ และด้อยโอกาส ในเขตเทศบาล	50,000	50,000	50,000	50,000	50,000	ผู้พิการมี คุณภาพชีวิต ที่ดีขึ้น ครอบคลุม ภาระ ค่าใช้จ่ายใน การจัดซื้อ อุปกรณ์ส่งผล ให้มีเงินออมผู้ พิการได้รับ ความเสมอ ภาคในสังคม	ผู้พิการมี คุณภาพชีวิต ที่ดีขึ้น	สำนักปลัด
			รวม 3 โครงการ	130,000	130,000	130,000	130,000	130,000			
4. ยุทธศาสตร์การพัฒนาคูณภาพชีวิตและคุณค่าทางสังคม											
4.4 แผนงานสร้างความเข้มแข็งของชุมชน											
1	โครงการส่งเสริมกิจกรรม นันทนาการเพื่อส่งเสริม คุณภาพชีวิตในชุมชน เทศบาลตำบลหาดเสี้ยว	เพื่อให้ชุมชนมี กิจกรรมนันทนาการ ร่วมกันมีความรัก ความสามัคคีในชุมชน	ชุมชนในเขต เทศบาล	10,000	10,000	10,000	10,000	10,000	ประชาชนใน พื้นที่มี คุณภาพชีวิต ที่ดีขึ้นและมี ความรักความ สามัคคีใน ชุมชน	คนในชุมชนมี คุณภาพชีวิต ที่ดีขึ้นและมี ความรักความ สามัคคีใน ชุมชน	สำนักปลัด

ที่	โครงการ	วัตถุประสงค์	เป้าหมาย (ผลผลิตของ โครงการ)	งบประมาณ					ตัวชี้วัด (KPI)	ผลที่คาดว่าจะ ได้รับ	หน่วยงาน รับผิดชอบหลัก
				๒๕๖๖ (บาท)	๒๕๖๗ (บาท)	๒๕๖๘ (บาท)	๒๕๖๙ (บาท)	๒๕๗๐ (บาท)			
2	โครงการส่งเสริมและสนับสนุนการพัฒนาสตรีและครอบครัวในชุมชนตำบลหาดเสี้ยว	เพื่อให้ชุมชน สตรี และครอบครัวได้มีกิจกรรมการร่วมกันและสร้างความสัมพันธ์ในครอบครัว	ประชาชนในเขตเทศบาล	40,000	40,000	40,000	40,000	40,000	สตรีและครอบครัวในชุมชนหาดเสี้ยวมีสัมพันธภาพที่ดีขึ้นในครอบครัวใน	ครอบครัวและชุมชนมีสุขภาพจิตดี และสามารถแก้ไขปัญหาได้อย่างถูกต้องและเหมาะสม	สำนักปลัด
3	โครงการจัดซื้อหนังสือพิมพ์ให้กับชุมชนและสำนักงานฯ	เพื่อให้ชุมชนและผู้มาติดต่อราชการได้รับข้อมูลข่าวสาร	จัดซื้อหนังสือพิมพ์ให้กับชุมชนและสำนักงานฯ	52,000	52,000	52,000	52,000	52,000	ประชาชนในพื้นที่ได้รับรู้ข่าวสารเพิ่มมากขึ้น	ประชาชนมีความรู้และได้รับข้อมูลข่าวสารที่ทันเหตุการณ์ตลอดเวลา	สำนักปลัด
4	โครงการพัฒนาศักยภาพผู้นำชุมชนและกลุ่มแม่บ้านเทศบาลตำบลหาดเสี้ยว	เพื่อให้ประชาชนมีความรู้ ความเข้าใจ การปฏิบัติงานขององค์กรปกครองส่วนท้องถิ่น	ผู้นำชุมชนและกลุ่มแม่บ้าน ในเขตเทศบาล	500,000	500,000	500,000	500,000	500,000	ผู้นำชุมชนและกลุ่มแม่บ้านมีความเข้าใจในการพัฒนาท้องถิ่นมากยิ่งขึ้น	ประชาชนมีความรู้เกี่ยวกับการปกครองท้องถิ่น และพัฒนาคุณภาพการทำงาน	สำนักปลัด
			รวม 4 โครงการ	602,000	602,000	602,000	602,000	602,000			

ที่	โครงการ	วัตถุประสงค์	เป้าหมาย (ผลผลิตของ โครงการ)	งบประมาณ					ตัวชี้วัด (KPI)	ผลที่คาดว่าจะ ได้รับ	หน่วยงาน รับผิดชอบหลัก
				๒๕๖๖ (บาท)	๒๕๖๗ (บาท)	๒๕๖๘ (บาท)	๒๕๖๙ (บาท)	๒๕๗๐ (บาท)			
4. ยุทธศาสตร์การพัฒนาคุณภาพชีวิตและคุณค่าทางสังคม											
4.5 แผนงานการพาณิชย์											
1	โครงการพัฒนาศักยภาพ ผู้ประกอบการฆ่าสัตว์ และจำหน่ายเนื้อสัตว์	- เพื่อให้ ผู้ประกอบการฆ่าสัตว์ มีความรู้ความ ชำนาญ เกี่ยวกับการ ฆ่าสัตว์และการ จำหน่ายเนื้อสุกร	- อบรม/ดูงาน ผู้ประกอบการ จำนวน 1 ครั้ง	50,000	50,000	50,000	50,000	50,000	- จำนวน ผู้ประกอบการ ฆ่าสัตว์และ จำหน่าย เนื้อสัตว์ที่เข้า ร่วมโครงการ มีความรู้ ความเข้าใจใน การฆ่าและ จำหน่าย เนื้อสัตว์ที่ถูก สุขลักษณะ	ผู้ประกอบการ มีความรู้ ความชำนาญ เกี่ยวกับ วิธีการฆ่า สัตว์/การ จัดการฆ่า สัตว์/จำหน่าย เนื้อสัตว์ที่ถูกวิธี	กองสาธารณสุข

ที่	โครงการ	วัตถุประสงค์	เป้าหมาย (ผลผลิตของ โครงการ)	งบประมาณ					ตัวชี้วัด (KPI)	ผลที่คาดว่าจะได้รับ	หน่วยงาน รับผิดชอบหลัก
				๒๕๖๖ (บาท)	๒๕๖๗ (บาท)	๒๕๖๘ (บาท)	๒๕๖๙ (บาท)	๒๕๗๐ (บาท)			
2	โครงการตลาดสดดี มีมาตรฐาน	- เพื่อพัฒนาตลาดสดให้ได้ตามมาตรฐาน - เพื่อให้ประชาชนได้บริโภคอาหารที่สะอาดและปลอดภัย	- ผู้ประกอบการตลาดสดเทศบาลตำบลหาดเสี้ยว ทั้ง 2 แห่ง	25,000	25,000	25,000	25,000	25,000	- ตลาดสดในเขตเทศบาลตำบลหาดเสี้ยวทั้ง 2 แห่ง มีการพัฒนาสุขลักษณะตามเกณฑ์มาตรฐานตลาดสดร้อยละ 100 - ผู้ประกอบการและผู้บริโภคมีความพึงพอใจ ร้อยละ 80	- ตลาดสดเทศบาลตำบลหาดเสี้ยวมีการพัฒนาได้ตามเกณฑ์มาตรฐานตลาดสด - ประชาชนได้บริโภคอาหารที่สะอาดและปลอดภัย	กองสาธารณสุข
			รวม 2 โครงการ	50,000	50,000	50,000	50,000	50,000			
			รวมยุทธศาสตร์ที่ 4 จำนวน 44 โครงการ	2,075,000	2,225,000	2,000,000	2,000,000	2,200,000			

ที่	โครงการ	วัตถุประสงค์	เป้าหมาย (ผลผลิตของ โครงการ)	งบประมาณ					ตัวชี้วัด (KPI)	ผลที่คาดว่าจะ ได้รับ	หน่วยงาน รับผิดชอบหลัก
				๒๕๖๖ (บาท)	๒๕๖๗ (บาท)	๒๕๖๘ (บาท)	๒๕๖๙ (บาท)	๒๕๗๐ (บาท)			
ก.ยุทธศาสตร์จังหวัดที่ 6. พัฒนาวัดกรรมระบบบริหารจัดการภาครัฐ เพิ่มประสิทธิภาพการให้บริการอย่างมีธรรมาภิบาล											
ข.ยุทธศาสตร์การพัฒนาของ อปท. ในเขตจังหวัดที่ 4. ส่งเสริมความมั่นคง พัฒนาสังคม และการอนุรักษ์สิ่งแวดล้อม											
5. การพัฒนาประสิทธิภาพการเมืองการบริหาร และพัฒนาบุคลากรท้องถิ่น											
5.1 แผนงานบริหารงานทั่วไป											
1	โครงการฝึกอบรมให้ความรู้กับประชาชนด้านกฎหมาย และการบริการข้อมูลข่าวสารของเทศบาล	เพื่อส่งเสริมความรู้ให้ประชาชนในเขตเทศบาล	ประชาชนในเขตเทศบาล	30,000	30,000	30,000	30,000	30,000	- ประชาชนในเขตเทศบาลมีความรู้ความเข้าใจเกี่ยวกับกฎหมาย และการป้องกันการทุจริต	- ประชาชนมีความรู้ ความเข้าใจเรื่องกฎหมาย	กองวิชาการและแผนงาน
2	โครงการประชาคมและการจัดทำแผนพัฒนาท้องถิ่น	- เพื่อรับฟังปัญหาและความต้องการของประชาชนในเขตเทศบาล - เทศบาลมีแผนพัฒนาท้องถิ่นใช้เป็นแนวทาง การบริหารงานอย่างมีประสิทธิภาพ	- การประชาคมมีผู้เข้าร่วมตามสัดส่วนที่กฎหมายกำหนด - เทศบาลมีแผนพัฒนาท้องถิ่นใช้เป็นการรอบคอบดำเนินการ และถูกต้องตามขั้นตอนที่กฎหมายกำหนด	20,000	20,000	20,000	20,000	20,000	ประชาชนมีส่วนร่วมพัฒนาพื้นที่ และเทศบาลมีแผนพัฒนาท้องถิ่นที่มีประสิทธิภาพเชื่อมโยงกับแผนในพื้นที่ และระดับประเทศ	เทศบาลใช้แผนพัฒนาที่มีประสิทธิภาพเป็นกรอบดำเนินงาน และประชาชนได้รับการแก้ไขปัญหาความเดือดร้อน	กองวิชาการและแผนงาน

ที่	โครงการ	วัตถุประสงค์	เป้าหมาย (ผลผลิตของ โครงการ)	งบประมาณ					ตัวชี้วัด (KPI)	ผลที่คาดว่าจะได้รับ	หน่วยงาน รับผิดชอบหลัก
				๒๕๖๖ (บาท)	๒๕๖๗ (บาท)	๒๕๖๘ (บาท)	๒๕๖๙ (บาท)	๒๕๗๐ (บาท)			
3	โครงการส่งเสริมและสนับสนุนการจัดทำแผนชุมชนและแผนพัฒนาหมู่บ้าน เชื่อมโยงกับแผนพัฒนาท้องถิ่น	เพื่อส่งเสริมและสนับสนุนการจัดทำแผนชุมชนและแผนพัฒนาหมู่บ้าน ให้เชื่อมโยงกับแผนพัฒนาเทศบาลตำบลเสี้ยว	- ให้ความรู้คณะกรรมการที่เกี่ยวข้องในการจัดทำแผนชุมชนและแผนพัฒนาหมู่บ้าน - ประชาคมทุกหมู่บ้านและชุมชน	20,000	20,000	20,000	20,000	20,000	มีแผนชุมชนที่มีประสิทธิภาพ	- มีแผนชุมชนที่มีประสิทธิภาพ	กองวิชาการและแผนงาน
4	โครงการติดตั้งอินเทอร์เน็ตสาธารณะ ในเขตเทศบาลตำบลเสี้ยว	เพื่อบริการประชาชนและส่งเสริมการประชาสัมพันธ์ข้อมูลข่าวสารของเทศบาลตำบลเสี้ยว	ติดตั้งอินเทอร์เน็ต Wifi ในเขตชุมชนหนาแน่น หรือพื้นที่เศรษฐกิจ จำนวน 6 จุด	200,000	200,000	200,000	200,000	200,000	ติดตั้งอินเทอร์เน็ต Wifi จำนวน 6 จุด	ประชาชนและนักท่องเที่ยวได้รับรู้ข้อมูลข่าวสารของทางราชการมากขึ้น และนำไปใช้ประโยชน์ในชีวิตประจำวันได้	กองวิชาการและแผนงาน

ที่	โครงการ	วัตถุประสงค์	เป้าหมาย (ผลผลิตของ โครงการ)	งบประมาณ					ตัวชี้วัด (KPI)	ผลที่คาดว่าจะได้รับ	หน่วยงาน รับผิดชอบหลัก
				๒๕๖๖ (บาท)	๒๕๖๗ (บาท)	๒๕๖๘ (บาท)	๒๕๖๙ (บาท)	๒๕๗๐ (บาท)			
5	โครงการอบรมพัฒนาศักยภาพบุคลากรด้านงานประชาสัมพันธ์	- เพื่อพัฒนาความรู้ทักษะในการดำเนินงานด้านประชาสัมพันธ์	- บุคลากรของเทศบาลตำบลหาดเสี้ยว	30,000	30,000	30,000	30,000	30,000	- บุคลากรมีความรู้ความเข้าใจสามารถปฏิบัติงานได้อย่างมีประสิทธิภาพ	- บุคลากรมีความรู้และทักษะในการดำเนินงานอย่างมีประสิทธิภาพและประสิทธิผล	กองวิชาการและแผนงาน
6	โครงการจัดเก็บข้อมูลพื้นฐานเขตเมือง เพื่อใช้วางแผนพัฒนาท้องถิ่น	เพื่อใช้เป็นข้อมูลในการจัดทำแผนพัฒนาของเทศบาลตำบลหาดเสี้ยว	5 หมู่บ้าน 2 ชุมชน	10,000	10,000	10,000	10,000	10,000	- ข้อมูลที่จัดเก็บได้สามารถนำมาใช้ประโยชน์ในการจัดทำแผนพัฒนาเทศบาล	- มีข้อมูลในการจัดทำแผนพัฒนาเทศบาล	กองวิชาการและแผนงาน

ที่	โครงการ	วัตถุประสงค์	เป้าหมาย (ผลผลิตของ โครงการ)	งบประมาณ					ตัวชี้วัด (KPI)	ผลที่คาดว่าจะได้รับ	หน่วยงาน รับผิดชอบหลัก
				๒๕๖๖ (บาท)	๒๕๖๗ (บาท)	๒๕๖๘ (บาท)	๒๕๖๙ (บาท)	๒๕๗๐ (บาท)			
7	โครงการก่อสร้างปรับปรุงหอกระจายข่าวหมู่บ้าน และชุมชนของเทศบาลตำบลหาดเสี้ยว	- เพื่อก่อสร้างและปรับปรุงหอกระจายข่าวหมู่บ้าน ชุมชนของเทศบาล	- ก่อสร้างหอกระจายข่าวหรือปรับปรุงหอกระจายข่าวหมู่บ้าน/ชุมชนตามรายละเอียดประมาณการกองช่างเทศบาล	300,000	300,000	300,000	300,000	300,000	ก่อสร้าง หรือปรับปรุง หอกระจายข่าวหมู่บ้าน/ชุมชน ของเทศบาลตำบลหาดเสี้ยว	มีหอกระจายข่าวครอบคลุมทุกพื้นที่ ประชาชนได้รับข่าวสารของทางราชการอย่างทั่วถึง	กองวิชาการและแผนงาน
8	จัดทำป้ายประชาสัมพันธ์กิจการของเทศบาลและเผยแพร่ข้อมูลข่าวสารภายในชุมชน	- เพื่อจัดทำป้ายประชาสัมพันธ์กิจการของเทศบาลภายใน ชุมชน	- ป้ายประชาสัมพันธ์กิจการของเทศบาลภายในชุมชน	100,000	100,000	100,000	100,000	100,000	- งานประชาสัมพันธ์ มีประสิทธิภาพเพิ่มขึ้น	- ประชาชนมีความเข้าใจการทำงาน และมีส่วนร่วมมากขึ้น	กองวิชาการและแผนงาน

ที่	โครงการ	วัตถุประสงค์	เป้าหมาย (ผลผลิตของ โครงการ)	งบประมาณ					ตัวชี้วัด (KPI)	ผลที่คาดว่าจะได้รับ	หน่วยงาน รับผิดชอบหลัก
				๒๕๖๖ (บาท)	๒๕๖๗ (บาท)	๒๕๖๘ (บาท)	๒๕๖๙ (บาท)	๒๕๗๐ (บาท)			
9	เพิ่มประสิทธิภาพ ประชาสัมพันธ์กิจการของ เทศบาล เช่น สื่อสิ่งพิมพ์ สื่อวิทยุ การจัด นิทรรศการหรือกิจกรรม การประกวดต่างๆ ฯลฯ	- เพื่อประชาสัมพันธ์ กิจการต่างๆ ของ เทศบาล - สร้างความ เข้าใจอันดีระหว่าง ประชาชนและ เทศบาล	- จัดทำสื่อเพื่อ เผยแพร่ผ่าน ช่องทางต่างๆ ในการ ประชาสัมพันธ์	200,000	200,000	200,000	200,000	200,000	- งาน ประชาสัมพันธ์ มี ประสิทธิภาพ เพิ่มขึ้น	- ประชาชน รับทราบ ข้อมูลข่าวสาร ของเทศบาล อย่างทั่วถึง และมีทัศนคติ ที่ดีและให้ ความร่วมมือ กับเทศบาล	กองวิชาการ และแผนงาน
10	โครงการปรับปรุงและต่อ เติมอาคารเทศบาลตำบล หาดเสี้ยว	เพื่อรองรับบุคลากร เครื่องมืออุปกรณ์ เอกสารในอนาคต และบริการประชาชน	ปรับปรุงและต่อ เติมอาคาร สำนักงาน เทศบาลตำบล หาดเสี้ยวชั้นล่าง กว้าง ๓ เมตร ยาว ๓๑.๒๐ ม. หรือพื้นที่ไม่น้อย กว่า ๑๐๐.๕๐ ตรม.		1,000,000				กว้าง ๓ เมตร ยาว ๓๑.๒๐ ม. หรือพื้นที่ ไม่น้อยกว่า ๑๐๐.๕๐ ตรม.	ประชาชน ได้รับบริการที่ สะดวกและ สามารถ รองรับ ปริมาณ บุคลากร เครื่องมือ อุปกรณ์ และ เอกสารใน อนาคต	กองวิชาการ และแผนงาน

ที่	โครงการ	วัตถุประสงค์	เป้าหมาย (ผลผลิตของ โครงการ)	งบประมาณ					ตัวชี้วัด (KPI)	ผลที่คาดว่าจะ ได้รับ	หน่วยงาน รับผิดชอบหลัก
				๒๕๖๖ (บาท)	๒๕๖๗ (บาท)	๒๕๖๘ (บาท)	๒๕๖๙ (บาท)	๒๕๗๐ (บาท)			
11	โครงการอบรมเสริมสร้าง วินัย คุณธรรม จริยธรรม สำหรับข้าราชการ และ พนักงานจ้าง	เพื่อส่งเสริมให้ ข้าราชการ พนักงาน จ้าง รักษาระเบียบ วินัยของข้าราชการ ตระหนักถึงโทษของ การกระทำผิดวินัย และมีคุณธรรม จริยธรรม ในการ ปฏิบัติงาน	เพื่ออบรม กลุ่มเป้าหมาย ประกอบด้วย ข้าราชการ และ พนักงานจ้าง ของ เทศบาลตำบล หาดเสี้ยว	20,000	20,000	20,000	20,000	20,000	ข้าราชการ และพนักงาน จ้าง ไม่ กระทำผิด วินัยของ ข้าราชการ และปฏิบัติ หน้าที่ด้วย คุณธรรม จริยธรรม	ข้าราชการ และพนักงาน จ้างปฏิบัติ หน้าที่ตาม กรอบ กฎหมายอย่าง เคร่งครัด มี คุณธรรม จริยธรรม ตระหนักถึง โทษของการ กระทำผิด	กองวิชาการ และแผนงาน

ที่	โครงการ	วัตถุประสงค์	เป้าหมาย (ผลผลิตของ โครงการ)	งบประมาณ					ตัวชี้วัด (KPI)	ผลที่คาดว่าจะ ได้รับ	หน่วยงาน รับผิดชอบหลัก
				๒๕๖๖ (บาท)	๒๕๖๗ (บาท)	๒๕๖๘ (บาท)	๒๕๖๙ (บาท)	๒๕๗๐ (บาท)			
12	โครงการสำรวจความพึงพอใจ ในการให้บริการของเทศบาล ตำบลหาดเสี้ยว	เพื่อประเมินผลความพึงพอใจของประชาชนต่อ การให้บริการของ เทศบาลตำบลหาดเสี้ยว	เพื่อประเมินความพึงพอใจโดยสุ่ม เก็บข้อมูลจากกลุ่มตัวอย่าง คิดเป็นร้อยละ 5 ของประชากรทั้งหมด ใน 4 ตำบล ได้แก่ ขั้นตอนการให้บริการ ช่องทางการให้บริการ เจ้าหน้าที่ผู้ให้บริการ และสิ่งอำนวยความสะดวก	30,000	30,000	30,000	30,000	30,000	ประเมินความพึงพอใจประชาชน 4 ด้าน ได้แก่ ขั้นตอน การให้บริการ ช่องทางการให้ บริการ เจ้าหน้าที่ผู้ให้บริการ และสิ่งอำนวยความสะดวก	เทศบาลตำบลหาดเสี้ยวได้ทราบถึง ความพึงพอใจในการบริการ ประชาชนทั้ง 4 ด้าน และนำผลมา ปรับทิศทางการพัฒนาของเทศบาลตำบลหาดเสี้ยวในอนาคตต่อไป	กองวิชาการและแผนงาน
13	ประชาสัมพันธ์การจัดเก็บภาษีต่างๆ	เพื่อให้การจัดเก็บภาษีเป็นไปอย่างมีประสิทธิภาพ	จัดทำป้ายประชาสัมพันธ์ จัดพิมพ์เอกสาร แผ่นพับ จำนวน 500 ฉบับจัดทำป้ายประชาสัมพันธ์ หอกระจายข่าว	30,000	30,000	30,000	30,000	30,000	เพิ่มประสิทธิภาพการจัดเก็บภาษี	- การจัดเก็บภาษีได้เพิ่มมากขึ้น	กองคลัง

ที่	โครงการ	วัตถุประสงค์	เป้าหมาย (ผลผลิตของ โครงการ)	งบประมาณ					ตัวชี้วัด (KPI)	ผลที่คาดว่าจะได้รับ	หน่วยงาน รับผิดชอบหลัก
				๒๕๖๖ (บาท)	๒๕๖๗ (บาท)	๒๕๖๘ (บาท)	๒๕๖๙ (บาท)	๒๕๗๐ (บาท)			
14	โครงการจัดทำแผนที่ภาษี	เพื่อให้การจัดเก็บภาษีเป็นไปภาพ เก็บได้ครบถ้วน	สามารถจัดเก็บข้อมูลในระบบดิจิทัล	100,000	100,000	100,000	100,000	100,000	ใช้เป็นเครื่องมือในการจัดเก็บภาษี	- เพิ่มประสิทธิภาพในการทำงาน	กองคลัง
15	โครงการสำรวจและจัดทำแผนที่ภาษีและทะเบียนทรัพย์สิน	- เพื่อให้เทศบาลมีข้อมูลในการพัฒนาการจัดเก็บภาษี	- จัดทำแผนที่ภาษี	50,000	50,000	50,000	50,000	50,000	- พัฒนาและเพิ่มประสิทธิภาพการจัดเก็บภาษี	- เทศบาลสามารถพัฒนาระบบการจัดเก็บภาษี ได้มีประสิทธิภาพ	กองคลัง
16	โครงการจัดกิจกรรมวันเทศบาล	เพื่อให้คณะผู้บริหาร สมาชิกสภาเทศบาล พนักงานและชุมชน ร่วมกันทำบุญในวันเทศบาลและจัดนิทรรศการเผยแพร่ประชาสัมพันธ์ กิจกรรมของเทศบาล	คณะผู้บริหาร สมาชิกสภาเทศบาล พนักงานและชุมชนร่วมกันทำบุญในวันเทศบาล	30,000	30,000	30,000	30,000	30,000	ผู้บริหาร สมาชิกสภาเทศบาล พนักงานและประชาชนมีส่วนร่วมในกิจกรรม	กิจกรรมทางศาสนาได้รับการทำนุบำรุงและจัดนิทรรศการเผยแพร่ประชาสัมพันธ์ กิจกรรมของเทศบาล	สำนักปลัด

ที่	โครงการ	วัตถุประสงค์	เป้าหมาย (ผลผลิตของ โครงการ)	งบประมาณ					ตัวชี้วัด (KPI)	ผลที่คาดว่าจะได้รับ	หน่วยงาน รับผิดชอบหลัก
				๒๕๖๖ (บาท)	๒๕๖๗ (บาท)	๒๕๖๘ (บาท)	๒๕๖๙ (บาท)	๒๕๗๐ (บาท)			
17	โครงการจัดกิจกรรมวัน ท้องถิ่นไทย	เพื่อรำลึกถึงพระมหา กรุณาธิคุณแห่ง พระบาทสมเด็จพระ จุลจอมเกล้า เจ้าอยู่หัวรัชกาลที่ 5 ได้ทรงกรุณาโปรด เกล้าโปรดกระหม่อม ให้จัดตั้งตำบลท่า ฉลอมขึ้นเป็น สุขาภิบาลหัวเมือง แห่งแรก	คณะผู้บริหาร สมาชิกสภา เทศบาลพนักงาน ลูกจ้างและ ชุมชนร่วม กิจกรรม สาธารณะ ประโยชน์และสา ธารณกุศล	30,000	30,000	30,000	30,000	30,000	ผู้บริหาร สมาชิกสภา เทศบาล พนักงานและ ประชาชนมี ส่วนร่วมใน กิจกรรม	คณะผู้บริหาร สมาชิกสภา พนักงานและ ประชาชนได้ รำลึกถึงวัน ท้องถิ่นไทย	สำนักปลัด
18	โครงการในการปกป้อง สถาบันสำคัญของชาติ เพื่อความสมานฉันท์ของ ประชาชนในเขตเทศบาล ตำบลหาดเสี้ยว	เพื่อให้ประชาชนได้มี โอกาสเข้าร่วม กิจกรรมในการ แสดงออกถึงความ จงรักภักดีต่อสถาบัน ชาติ ศาสนา พระ มหากษัตริย์	ประชาชนในเขต เทศบาล	30,000	30,000	30,000	30,000	30,000	ประชาชน ร่วม แสดงออกถึง ความ จงรักภักดีต่อ สถาบันชาติ ศาสนา พระ มหากษัตริย์	ประชาชนได้ แสดงออกถึง ความ จงรักภักดีและ เทิดทูนพระ เกียรติคุณ พระบาทสมเด็จพระ เจ้าอยู่หัว ประชาชนมี ความรักและ สมานสามัคคี	สำนักปลัด

ที่	โครงการ	วัตถุประสงค์	เป้าหมาย (ผลผลิตของ โครงการ)	งบประมาณ					ตัวชี้วัด (KPI)	ผลที่คาดว่าจะได้รับ	หน่วยงาน รับผิดชอบหลัก
				๒๕๖๖ (บาท)	๒๕๖๗ (บาท)	๒๕๖๘ (บาท)	๒๕๖๙ (บาท)	๒๕๗๐ (บาท)			
19	โครงการจัดการเลือกตั้งนายกเทศมนตรีตำบลหาดเสี้ยว/สมาชิกสภาเทศบาลตำบลหาดเสี้ยว	เพื่อดำเนินการเลือกตั้งนายกเทศมนตรีตำบลหาดเสี้ยว/สมาชิกสภาเทศบาลตำบลหาดเสี้ยว	นายกเทศมนตรีตำบลหาดเสี้ยว จำนวน 1คน / สมาชิกสภาเทศบาลตำบลหาดเสี้ยว จำนวน 12 คน	100,000	100,000	800,000	100,000	100,000	ประชาชนผู้มีสิทธิเลือกตั้งมาแสดงตนในการเลือกตั้ง	ได้ นายกเทศมนตรีตำบลหาดเสี้ยวจำนวน 1 คนได้สมาชิกสภาเทศบาลตำบลหาดเสี้ยวจำนวน 12 คน	สำนักปลัด
20	โครงการเทศบาลพบประชาชน	เพื่อให้ประชาชนมีทัศนคติที่ดีกับเทศบาลรวมทั้งเข้าไปรับบริการประชาชนเพื่อรับฟังปัญหา/ความต้องการของประชาชน	จำนวน 7 ชุมชน	50,000	50,000	50,000	50,000	50,000	จำนวนหมู่บ้านที่ได้รับทราบปัญหาของประชาชน	ได้รับทราบปัญหา/ความต้องการของประชาชน	สำนักปลัด

ที่	โครงการ	วัตถุประสงค์	เป้าหมาย (ผลผลิตของ โครงการ)	งบประมาณ					ตัวชี้วัด (KPI)	ผลที่คาดว่าจะ ได้รับ	หน่วยงาน รับผิดชอบหลัก
				๒๕๖๖ (บาท)	๒๕๖๗ (บาท)	๒๕๖๘ (บาท)	๒๕๖๙ (บาท)	๒๕๗๐ (บาท)			
21	โครงการพัฒนาศักยภาพผู้บริหารเทศบาลสมาชิกสภาเทศบาลพนักงานเทศบาลและพนักงานจ้างตามภารกิจเทศบาลตำบลหาดเสี้ยว	เพื่อเพิ่มประสิทธิภาพในการปฏิบัติงาน	ผู้บริหารเทศบาลสมาชิกสภาเทศบาลพนักงานเทศบาลและพนักงานจ้างเทศบาล	300,000	300,000	300,000	300,000	300,000	ผู้เข้าอบรมเกิดแนวคิดมีคุณธรรมจริยธรรม	บุคลากรของเทศบาลมีประสิทธิภาพในการทำงานมากขึ้น	สำนักปลัด
22	โครงการปรับปรุงป้ายหน้าสำนักงานเทศบาลฯ	เพื่อปรับปรุงป้ายหน้าสำนักงานเทศบาลฯ	ป้ายหน้าสำนักงานฯ จำนวน 1 ป้าย	200,000					จำนวนป้ายเพื่อความสวยงาม	มีป้ายหน้าสำนักงานเทศบาลฯ ที่สวยงามและเหมาะสม	สำนักปลัด
23	โครงการสำรวจปรับปรุงทะเบียนบ้านเขตเทศบาลตำบลหาดเสี้ยว	เพื่อตรวจสอบปรับปรุงข้อมูลทะเบียนราษฎรให้มีความถูกต้องเรียบร้อยและชัดเจน	ตัวแทนชุมชน กำนัน ผู้ใหญ่บ้าน ร่วมตรวจสอบรับรอง ปรับปรุงข้อมูลทางทะเบียนราษฎรเพื่อใช้ประโยชน์ต่อหน่วยงานอื่น ๆ ต่อไป	30,000	30,000	30,000	30,000	30,000	มีข้อมูลทะเบียนราษฎรที่เป็นปัจจุบันถูกต้องชัดเจนยิ่งขึ้น	งานทะเบียนราษฎรเป็นระเบียบเรียบร้อยและมีข้อมูลที่เป็นปัจจุบัน	สำนักปลัด

ที่	โครงการ	วัตถุประสงค์	เป้าหมาย (ผลผลิตของ โครงการ)	งบประมาณ					ตัวชี้วัด (KPI)	ผลที่คาดว่าจะ ได้รับ	หน่วยงาน รับผิดชอบหลัก
				๒๕๖๖ (บาท)	๒๕๖๗ (บาท)	๒๕๖๘ (บาท)	๒๕๖๙ (บาท)	๒๕๗๐ (บาท)			
24	โครงการจัดทำคู่มือบริการประชาชนเกี่ยวกับงานทะเบียนและสิ่งพิมพ์ประชาสัมพันธ์งานทะเบียนราษฎร	1. เพื่อประชาสัมพันธ์งานทะเบียนราษฎร 2. ให้ประชาชนได้รับความรู้ความเข้าใจงานทะเบียนราษฎร	จัดทำสื่อสิ่งพิมพ์ป้ายประชาสัมพันธ์ให้ความรู้ความเข้าใจงานทะเบียนราษฎร จัดทำเอกสารคู่มือการให้บริการประชาชน	30,000	30,000	30,000	30,000	30,000	มีสื่อสิ่งพิมพ์ประชาสัมพันธ์ให้ประชาชนมีความรู้ความเข้าใจและความพึงพอใจในการบริการงานด้านทะเบียนราษฎร	ประชาชนได้รับความรู้เข้าใจการบริการและมีความพึงพอใจที่ดีในการมาติดต่อราชการ	สำนักปลัด
25	โครงการจัดทำคู่มือการให้บริการด้านงานทะเบียนราษฎรและบัตร	เพื่อส่งเสริมและสนับสนุนการปฏิบัติงานด้านทะเบียนราษฎร เพื่อให้ประชาชนได้รับความสะดวกสบายในการมาติดต่อราชการ	การปฏิบัติงานการทะเบียนราษฎรมีประสิทธิภาพมากยิ่งขึ้นได้รับความสะดวกในการบริการงานทะเบียนราษฎรรองรับการให้บริการด้านการทะเบียนราษฎร	50,000	50,000	50,000	50,000	50,000	งานทะเบียนราษฎรมีความพร้อมในการบริการประชาชนที่มีประสิทธิภาพ	เพิ่มประสิทธิภาพในการปฏิบัติงานด้านทะเบียนราษฎร เจ้าหน้าที่มีความรู้ ทักษะการทำงานประชาชนได้รับความพึงพอใจที่ดี	สำนักปลัด

ที่	โครงการ	วัตถุประสงค์	เป้าหมาย (ผลผลิตของ โครงการ)	งบประมาณ					ตัวชี้วัด (KPI)	ผลที่คาดว่าจะได้รับ	หน่วยงาน รับผิดชอบหลัก
				๒๕๖๖ (บาท)	๒๕๖๗ (บาท)	๒๕๖๘ (บาท)	๒๕๖๙ (บาท)	๒๕๗๐ (บาท)			
26	โครงการพัฒนาเครือข่ายอาสาสมัครฝ่ายทะเบียนประจำหมู่บ้านและชุมชน (อสท.)	เพื่อเสริมสร้างความรู้ความเข้าใจในการปฏิบัติงานด้านทะเบียนราษฎรเพื่อสร้างกลุ่มเครือข่ายภาคประชาชนให้เป็นทะเบียนท้องถิ่นเทศบาล	เพิ่มเครือข่ายและส่งเสริมความรู้ในการดำเนินงานด้านทะเบียนราษฎร	10,000	10,000	10,000	10,000	10,000	ฝ่ายทะเบียน เพิ่มจำนวนอาสาสมัครในพื้นที่	เพิ่มประสิทธิภาพในการปฏิบัติงานด้านทะเบียนราษฎร	สำนักปลัด
27	โครงการจัดตั้งแยกสำนักทะเบียนท้องถิ่นเทศบาล	1.แยกสำนักทะเบียนท้องถิ่นมาบริการที่สำนักงานเทศบาล 2. เพื่อเพิ่มประสิทธิภาพในการบริการแก่ประชาชน 3. เพื่อเตรียมความพร้อมในการถ่ายโอนงานทะเบียนต่าง ๆ แก่ท้องถิ่น	แยกสำนักทะเบียนมาสำนักงานเทศบาลพร้อมจัดซื้ออุปกรณ์ในการเชื่อมโยงติดตั้งข้อมูล เช่น เครื่องคอมพิวเตอร์ ปริ้นเตอร์ และค่าใช้จ่ายอื่น ๆ ที่เกี่ยวข้อง		1,500,000		1,500,000		มีการจัดตั้งสำนักทะเบียนเป็นสัดส่วนของตนเอง	เพื่อเพิ่มประสิทธิภาพในการปฏิบัติงานด้านทะเบียนของเทศบาล	สำนักปลัด

ที่	โครงการ	วัตถุประสงค์	เป้าหมาย (ผลผลิตของ โครงการ)	งบประมาณ					ตัวชี้วัด (KPI)	ผลที่คาดว่าจะ ได้รับ	หน่วยงาน รับผิดชอบหลัก
				๒๕๖๖ (บาท)	๒๕๖๗ (บาท)	๒๕๖๘ (บาท)	๒๕๖๙ (บาท)	๒๕๗๐ (บาท)			
28	โครงการกิจกรรม 5 ส.	เพื่อจัดกิจกรรม 5 ส. ให้ได้มาตรฐานและจัดระบบงานให้มีคุณภาพเป็นมาตรฐานเดียวกันเพื่อให้เป็นเมืองน่าอยู่	พื้นที่ในเขตเทศบาลและในชุมชนฯ	10,000	10,000	10,000	10,000	10,000	เพิ่มประสิทธิภาพในการปฏิบัติงาน	พื้นที่ในเขตเทศบาลและในชุมชนฯ ให้เป็นเมืองน่าอยู่และมีมาตรฐาน 5 ส.	สำนักปลัด
29	โครงการก่อสร้างปรับปรุงอาคารสำนักงานเทศบาลตำบลหาดเสี้ยว	เพื่ออำนวยความสะดวกกับประชาชนผู้มาติดต่อราชการและเพื่อรองรับบุคลากรที่ปฏิบัติราชการได้อย่างเพียงพอ	ปรับปรุงก่อสร้างอาคารสำนักงานเทศบาลตำบลหาดเสี้ยว ตามประมาณการกองช่างกำหนด	1,000,000					เพิ่มประสิทธิภาพในการปฏิบัติงาน	ประชาชนได้รับความสะดวกในการมาติดต่อราชการและเจ้าหน้าที่มีสถานที่ปฏิบัติงานอย่างเพียงพอ	สำนักปลัด

ที่	โครงการ	วัตถุประสงค์	เป้าหมาย (ผลผลิตของ โครงการ)	งบประมาณ					ตัวชี้วัด (KPI)	ผลที่คาดว่าจะได้รับ	หน่วยงาน รับผิดชอบหลัก
				๒๕๖๖ (บาท)	๒๕๖๗ (บาท)	๒๕๖๘ (บาท)	๒๕๖๙ (บาท)	๒๕๗๐ (บาท)			
30	โครงการอบรมส่งเสริม คุณธรรมจริยธรรม สำหรับคณะผู้บริหาร สมาชิกสภาเทศบาล พนักงานเทศบาล ลูกจ้างประจำและ พนักงานจ้าง เทศบาล ตำบลหาดเสี้ยว	เพื่อส่งเสริมให้คณะ ผู้บริหาร สมาชิกสภา ฯ พนักงานเทศบาล ลูกจ้างและพนักงาน จ้าง ได้มีความรู้ ความเข้าใจด้านวินัย คุณธรรม จริยธรรม ปฏิบัติงานให้ บรรลุผลสัมฤทธิ์ โดย ยึดหลักการบริหาร จัดการบ้านเมืองที่ดี และหลักเศรษฐกิจ พอเพียง	อบรมส่งเสริม คุณธรรม จริยธรรม สำหรับคณะ ผู้บริหารสมาชิก สภาเทศบาล พนักงานเทศบาล ลูกจ้างประจำ และพนักงานจ้าง จำนวน 120 คน	20,000	20,000	20,000	20,000	20,000	ดำเนิน กิจกรรมตาม เป้าหมายโดย อบรม กลุ่มเป้าหมาย จำนวน 120 คน	ผู้เข้ารับการ ฝึกอบรมเกิด ความรู้ความ เข้าใจและ นำมา พัฒนาการ ปฏิบัติงานให้ มีประสิทธิภาพ	สำนักปลัด
31	โครงการสร้างความเข้าใจ ในการจ่ายเงินเพื่อลดข้อ ทักท้วงจากหน่วย ตรวจสอบ	เพื่อให้ผู้เข้ารับการ อบรมมีความรู้ความ เข้าใจในระเบียบและ หนังสือสั่งการเพิ่มขึ้น เพื่อลดความเสี่ยง และปัญหาจากความ ผิดพลาดในการ ปฏิบัติงาน	พนักงาน เทศบาล พนักงานจ้าง จำนวน 50 คน	20,000	20,000	20,000	20,000	20,000	พนักงาน เทศบาลและ พนักงานจ้าง จำนวน 50 คน ได้รับการ ฝึกอบรม	พนักงาน เทศบาลและ พนักงานจ้าง มีความรู้ความ เข้าใจใน ระเบียบมาก ขึ้นและนำไป ปฏิบัติได้จริง	หน่วย ตรวจสอบภายใน
			รวม 31 โครงการ	3,050,000	4,350,000	2,550,000	3,350,000	1,850,000			

ที่	โครงการ	วัตถุประสงค์	เป้าหมาย (ผลผลิตของ โครงการ)	งบประมาณ					ตัวชี้วัด (KPI)	ผลที่คาดว่าจะ ได้รับ	หน่วยงาน รับผิดชอบหลัก
				๒๕๖๖ (บาท)	๒๕๖๗ (บาท)	๒๕๖๘ (บาท)	๒๕๖๙ (บาท)	๒๕๗๐ (บาท)			
5. การพัฒนาประสิทธิภาพการเมืองการบริหาร และพัฒนาบุคลากรท้องถิ่น											
5.2 แผนงานสาธารณสุข											
1	โครงการพัฒนาศักยภาพ บุคลากรสาธารณสุข	- เพื่อพัฒนาความรู้ ทักษะการดำเนินงาน ด้านสาธารณสุข อย่างมีประสิทธิภาพ และประสิทธิผล	- บุคลากรกอง สาธารณสุขและ สิ่งแวดล้อมทุกคน	50,000.00	50,000.00	50,000.00	50,000.00	50,000.00	- บุคลากร ด้าน สาธารณสุขมี ความรู้ความ เข้าใจ สามารถ ปฏิบัติงานได้ อย่างมี ประสิทธิภาพ	- บุคลากรมี ความรู้และ ทักษะในการ ดำเนินงาน อย่างมี ประสิทธิภาพ และ ประสิทธิผล	กองสาธารณสุข
			รวม 1 โครงการ	50,000	50,000	50,000	50,000	50,000			
5. การพัฒนาประสิทธิภาพการเมืองการบริหาร และพัฒนาบุคลากรท้องถิ่น											
5.3 แผนงานการพาณิชย์											
1	โครงการจัดตั้งสถาน ธนาอนุบาล	เพื่อจัดตั้งสถานธนา อนุบาลบริการ ประชาชน	เพื่อจัดตั้ง สถานธนาอนุบาล 1 แห่ง				2,000,000		ประชาชน ได้รับความ สะดวก	เพื่ออำนวยความสะดวก แก่ประชาชน ในเขตเทศบาล	สำนักปลัด

ที่	โครงการ	วัตถุประสงค์	เป้าหมาย (ผลผลิตของ โครงการ)	งบประมาณ					ตัวชี้วัด (KPI)	ผลที่คาดว่าจะได้รับ	หน่วยงาน รับผิดชอบหลัก
				๒๕๖๖ (บาท)	๒๕๖๗ (บาท)	๒๕๖๘ (บาท)	๒๕๖๙ (บาท)	๒๕๗๐ (บาท)			
2	โครงการจัดซื้อกล้องโทรทัศน์วงจรปิด (CCTV) พร้อมเครื่องบันทึกภาพ	- เพื่อยกระดับมาตรฐานความปลอดภัยในชีวิตและทรัพย์สินของประชาชนและผู้ประกอบการในตลาดสดเทศบาล ทั้ง 2 แห่ง - เพื่อสนับสนุนการป้องกันอาชญากรรม การโจรกรรม และปัญหายาเสพติด	- จัดซื้อกล้องโทรทัศน์วงจรปิด (CCTV) พร้อมอุปกรณ์ติดตั้งที่ตลาดสดเทศบาล (ตลาดเช้า) จำนวน 5 จุด ที่ตลาดเย็นจำนวน 3 จุด (จัดซื้อตามเกณฑ์ราคากลางและคุณลักษณะพื้นฐานของกล้องโทรทัศน์วงจรปิดที่กระทรวงดิจิทัลกำหนด)	350,000	350,000				- ตลาดเทศบาลทั้ง 2 แห่ง มีระบบกล้องโทรทัศน์วงจรปิด (CCTV) จำนวน 8 ตัว - พร้อมเครื่องบันทึกภาพจำนวน 1 เครื่อง	- ประชาชนและผู้ประกอบการในตลาดทั้ง 2 แห่ง มีความปลอดภัยในชีวิตและทรัพย์สิน	กองสาธารณสุข
			รวม 2 โครงการ	350,000	350,000	0	2,000,000	0			
		รวมยุทธศาสตร์ที่ 5 จำนวน 33 โครงการ		3,450,000	4,750,000	2,600,000	5,400,000	1,900,000			

ที่	โครงการ	วัตถุประสงค์	เป้าหมาย (ผลผลิตของ โครงการ)	งบประมาณ					ตัวชี้วัด (KPI)	ผลที่คาดว่าจะ ได้รับ	หน่วยงาน รับผิดชอบหลัก
				๒๕๖๖ (บาท)	๒๕๖๗ (บาท)	๒๕๖๘ (บาท)	๒๕๖๙ (บาท)	๒๕๗๐ (บาท)			
ก.ยุทธศาสตร์จังหวัดที่ 4. พัฒนาระบบการบริหารจัดการน้ำ การฟื้นฟู ทรัพยากรธรรมชาติและสิ่งแวดล้อม											
ข.ยุทธศาสตร์การพัฒนาของ อปท. ในเขตจังหวัดที่ 4. ส่งเสริมความมั่นคง พัฒนาสังคม และการอนุรักษ์สิ่งแวดล้อม											
6. การพัฒนาระบบการจัดการทรัพยากร ธรรมชาติและสิ่งแวดล้อม											
6.1 แผนงานเคหะและชุมชน											
1	โครงการสวนสาธารณะเฉลิมพระเกียรติ	เพื่อสร้างถวายเป็นการเฉลิมพระเกียรติสมเด็จพระเจ้าอยู่หัวมหาวชิราลงกรณบดินทรเทพยวรางกูรเนื่องในโอกาสมหามงคล	สร้างสวนหย่อม/สวนสาธารณะให้แก่ชุมชนเพื่อเฉลิมพระเกียรติเนื่องในโอกาสมหามงคล)	300,000	300,000	300,000	300,000	300,000	มีสวนสาธารณะเฉลิมพระเกียรติ เพิ่มขึ้น	มีสถานที่เฉลิมพระเกียรติในพื้นที่และให้ประชาชนมีที่พักผ่อนหย่อนใจ	กองช่าง
2	โครงการคลองสวยน้ำใส	เพื่อให้แหล่งน้ำสาธารณะมีสภาพดีขึ้น ประชาชนได้ประโยชน์อย่างทั่วถึง - เพื่อทำการเกษตร	ขุดลอกคูคลองภายในเขตเทศบาลตำบลหาดเสี้ยว	200,000	200,000	200,000	200,000	200,000	วัชพืชในคูคลองถูกกำจัดให้หมดไป	ประชาชนได้ใช้ประโยชน์ในแหล่งน้ำสาธารณะในด้านต่างๆ	กองช่าง
3	โครงการปลูกต้นไม้ในชุมชนและที่สาธารณะ	เพื่อให้เทศบาลรณรงค์และสวยงาม สร้างพื้นที่สีเขียว ลดโลกร้อน	ปลูกต้นไม้ในเขตชุมชน	50,000	50,000	50,000	50,000	50,000	พื้นที่สีเขียวในเขตเทศบาลตำบลหาดเสี้ยวเพิ่มขึ้น	ในเขตเทศบาลรณรงค์และสวยงาม	กองช่าง

ที่	โครงการ	วัตถุประสงค์	เป้าหมาย (ผลผลิตของ โครงการ)	งบประมาณ					ตัวชี้วัด (KPI)	ผลที่คาดว่าจะ ได้รับ	หน่วยงาน รับผิดชอบหลัก
				๒๕๖๖ (บาท)	๒๕๖๗ (บาท)	๒๕๖๘ (บาท)	๒๕๖๙ (บาท)	๒๕๗๐ (บาท)			
4	โครงการสนับสนุนการปลูกหญ้าแฝก	เพื่อป้องกันการพังทลายของหน้าดินในพื้นที่ที่เสี่ยงต่อการพังทลายในเขตเทศบาล	ลด/ป้องกันการพังทลายของหน้าดินในพื้นที่ที่เสี่ยงต่อการพังทลายในเขตเทศบาล	10,000	10,000	10,000	10,000	10,000	พื้นที่พังทลายของดินแม่น้ำยมลดลง	หน้าดินพื้นที่เสี่ยงไม่ถูกกัดเซาะพังทลาย	กองช่าง
5	โครงการชุมชนปลอดขยะ (Zero Waste)	- เพื่อส่งเสริม สนับสนุนให้เกิดความร่วมมือระหว่างประชาชนกับอปท. ในการจัดการขยะมูลฝอยแบบครบวงจร - เพื่อลดปริมาณขยะที่ต้นทางในชุมชน ก่อนนำไปกำจัด	- ชุมชนในเขตเทศบาลตำบลหาดเสี้ยว	50,000	50,000	50,000	50,000	50,000	- ปริมาณขยะที่ต้นทางในชุมชนเทศบาลลดลง	- ลดปริมาณขยะ, การนำกลับมาใช้ใหม่และเกิดการคัดแยกขยะระดับครัวเรือน	กองสาธารณสุข
6	โครงการผลิตน้ำชีวภาพจากขยะสดเพื่อบำบัดน้ำเสีย	- เพื่อลดปริมาณขยะอินทรีย์ในตลาด ก่อนนำไปกำจัด - เพื่อนำขยะอินทรีย์มาใช้ประโยชน์	- ตลาดในเขตเทศบาล	10,000	10,000	10,000	10,000	10,000	- มีน้ำหมักชีวภาพจากขยะอินทรีย์ และปริมาณขยะอินทรีย์ในตลาดก่อนนำไปกำจัด	- ปริมาณขยะอินทรีย์ก่อนนำไปกำจัดลดลง - ทำให้เทศบาลมีน้ำชีวภาพใช้ในงานสุขาภิบาลและอนามัยสิ่งแวดล้อม	กองสาธารณสุข

ที่	โครงการ	วัตถุประสงค์	เป้าหมาย (ผลผลิตของ โครงการ)	งบประมาณ					ตัวชี้วัด (KPI)	ผลที่คาดว่าจะ ได้รับ	หน่วยงาน รับผิดชอบหลัก
				๒๕๖๖ (บาท)	๒๕๖๗ (บาท)	๒๕๖๘ (บาท)	๒๕๖๙ (บาท)	๒๕๗๐ (บาท)			
7	อุดหนุนโครงการอุดหนุน ธนาคารขยะรีไซเคิลใน โรงเรียน (โรงเรียนเมืองเซลียง)	- เพื่อลดปริมาณขยะใน โรงเรียนและการนำ สิ่งของที่ไม่ได้ใช้แล้ว นำ กลับมาใช้ใหม่ - เพื่อสร้างจิตสำนึกร่วม แรงร่วมใจดูแลรักษา สิ่งแวดล้อมในโรงเรียน	- โรงเรียนเมือง เซลียง	20,000	20,000	20,000	20,000	20,000	- ปริมาณขยะ ในโรงเรียนลดลง	- ปริมาณขยะใน โรงเรียนเมือง เซลียงลดลง - ครู นักเรียนใน โรงเรียนเมือง เซลียง มี จิตสำนึกและ ร่วมใจดูแล รักษาสิ่งแวดล้อม	กองสาธารณสุข
8	อุดหนุนโครงการปรับปรุง สิ่งแวดล้อมและการจัดการ ขยะ (โรงเรียนหาดเสี้ยววิทยา)	- เพื่อให้นักเรียนเห็น คุณค่าและมีจิตสำนึกใน การช่วยกันอนุรักษ์ สภาพแวดล้อม - เพื่อพัฒนาสิ่งแวดล้อม มลภาวะในโรงเรียน	- คณะครู บุคลากร และนักเรียน โรงเรียนหาดเสี้ยว วิทยา	20,000	20,000	20,000	20,000	20,000	- ปริมาณขยะใน โรงเรียนลดลง - สิ่งแวดล้อมใน โรงเรียนหาด เสี้ยววิทยาดีขึ้น	- ครู บุคลากร ทางการศึกษา และนักเรียน มี จิตสำนึก มีส่วน ร่วมในการ จัดการขยะ ดูแลสิ่งแวดล้อม ในโรงเรียน	กองสาธารณสุข

ที่	โครงการ	วัตถุประสงค์	เป้าหมาย (ผลผลิตของ โครงการ)	งบประมาณ					ตัวชี้วัด (KPI)	ผลที่คาดว่าจะได้รับ	หน่วยงาน รับผิดชอบหลัก
				๒๕๖๖ (บาท)	๒๕๖๗ (บาท)	๒๕๖๘ (บาท)	๒๕๖๙ (บาท)	๒๕๗๐ (บาท)			
9	โครงการจัดซื้อเตาเผาขยะ ลดมลพิษ ประหยัดพลังงาน	- เพื่อเพิ่มประสิทธิภาพ ในการกำจัดขยะมูลฝอย และบริการประชาชนใน เขตเทศบาล	เพื่อจัดซื้อเตาเผา ขยะลดมลพิษ ประหยัดพลังงาน ขนาด 300 กิโลกรัมต่อชั่วโมง จำนวน 1 เครื่อง	5,000,000	5,000,000	5,000,000	5,000,000	5,000,000	- เทศบาลตำบล หาดเสี้ยว มี เตาเผาขยะลด มลพิษ เพื่อใช้ บริการประชาชน ในพื้นที่ จำนวน 1 เครื่อง	- เทศบาลตำบล หาดเสี้ยว มี เครื่องมือในการ กำจัดขยะ เพิ่ม ทางเลือกในการ กำจัดขยะ ทำให้ ระบบการ บริหารจัดการ ขยะมี ประสิทธิภาพ มากขึ้น	กองสาธารณสุข
10	โครงการก่อสร้างสถานที่ กำจัดขยะแบบกึ่งใช้อากาศ (Semi-Aerobic Landfill)	- เพื่อเพิ่มประสิทธิภาพ การบริหารจัดการขยะ มูลฝอย	- เพื่อก่อสร้าง สถานที่กำจัดขยะ มูลฝอยแบบกึ่งใช้อากาศ (Semi-Aerobic Landfill) ขนาด กว้าง 50 ม. ยาว 100 ม. ลึก 5 ม. จำนวน 1 แห่ง	2,000,000	2,000,000	2,000,000	-	-	- มีสถานที่กำจัด ขยะแบบกึ่งใช้อากาศ (Semi-Aerobic Landfill)	- ประสิทธิภาพ การบริหาร จัดการขยะมูล ฝอยเทศบาล ตำบล หาดเสี้ยว ดีขึ้น	กองสาธารณสุข
			รวม 10 โครงการ	7,660,000	7,660,000	7,660,000	5,660,000	5,660,000			

ที่	โครงการ	วัตถุประสงค์	เป้าหมาย (ผลผลิตของ โครงการ)	งบประมาณ					ตัวชี้วัด (KPI)	ผลที่คาดว่าจะได้รับ	หน่วยงาน รับผิดชอบหลัก
				๒๕๖๖ (บาท)	๒๕๖๗ (บาท)	๒๕๖๘ (บาท)	๒๕๖๙ (บาท)	๒๕๗๐ (บาท)			
6. การพัฒนาระบบการจัดการทรัพยากร ธรรมชาติและสิ่งแวดล้อม											
6.2 แผนงานการเกษตร											
1	โครงการอนุรักษ์พันธุกรรมพืชอันเนื่องมาจากพระราชดำริสมเด็จพระเทพรัตนราชสุดาฯ สยามบรมราชกุมารี (อพ.สธ. - ทด. หาดเสี้ยว)	เพื่ออนุรักษ์และพัฒนาทรัพยากรท้องถิ่น ทด.หาดเสี้ยว	ปลูกรักษาพันธุกรรมพืช	200,000	200,000	200,000	200,000	200,000	ผู้เข้าร่วมโครงการได้รับประโยชน์ไม่น้อยกว่าร้อยละ 90	เป็นฐานข้อมูลทรัพยากรท้องถิ่นในเทศบาลตำบลหาดเสี้ยว	สำนักปลัดเทศบาล
2	โครงการเทศบาลตำบลหาดเสี้ยว มุ่งสู่เมืองคาร์บอนต่ำ	- เพื่อลดการปล่อยคาร์บอนสู่อากาศ - เพื่อเพิ่มพื้นที่สีเขียว ช่วยดูดซับคาร์บอน - เพื่อช่วยลดปัญหาภาวะโลกร้อน	- ชุมชนในเขตเทศบาลตำบลหาดเสี้ยว	20,000	20,000	20,000	20,000	20,000	- เกิดความร่วมมือระหว่างเทศบาลและชุมชนในการดูแลสภาพแวดล้อมและลดภาวะโลกร้อน	- เกิดความร่วมมือระหว่างเทศบาลและชุมชนในการดูแลสภาพแวดล้อมและลดภาวะโลกร้อน	กองสาธารณสุข

ที่	โครงการ	วัตถุประสงค์	เป้าหมาย (ผลผลิตของ โครงการ)	งบประมาณ					ตัวชี้วัด (KPI)	ผลที่คาดว่าจะ ได้รับ	หน่วยงาน รับผิดชอบหลัก
				๒๕๖๖ (บาท)	๒๕๖๗ (บาท)	๒๕๖๘ (บาท)	๒๕๖๙ (บาท)	๒๕๗๐ (บาท)			
3	อุดหนุนโครงการอบรมนักเรียนแกนนำห้องเรียนสีเขียว (หนูน้อยนักอนุรักษ์) ให้กับโรงเรียนอนุบาลศรีสะเกษ นาลัย	- เพื่อปลูกฝังจิตสำนึกให้นักเรียนใช้ไฟฟ้าอย่างมีประสิทธิภาพ รู้คุณค่า และรักษาสິงแวดล้อม	- ครูและบุคลากรทางการศึกษา จำนวน 50 คน - นักเรียน จำนวน 100 คน	10,000	10,000	10,000	10,000	10,000	- ครู และบุคลากรทางการศึกษา และนักเรียนมีจิตสำนึกในการใช้ไฟฟ้าอย่างมีประสิทธิภาพ และรักษาสິงแวดล้อมเพิ่มขึ้น	- ครู และบุคลากรทางการศึกษา และนักเรียนมีจิตสำนึกในการใช้ไฟฟ้าอย่างมีประสิทธิภาพ และรักษาสິงแวดล้อม	กองสาธารณสุข
4	โครงการขุดลอกวัชพืชในแหล่งน้ำสาธารณะของเทศบาลตำบลหาดเสี้ยว	เพื่อให้แหล่งน้ำสาธารณะมีสภาพดีขึ้น ประชาชนได้ประโยชน์อย่างทั่วถึง - เพื่อทำการเกษตร	ขุดลอกคูคลองภายในเขตเทศบาลตำบลหาดเสี้ยว ตามประมาณการ กองช่างเทศบาล	200,000	200,000	200,000	200,000	200,000	วัชพืชในคูคลองถูกกำจัดให้หมดไป	ประชาชนได้ใช้ประโยชน์ในแหล่งน้ำสาธารณะในด้านต่างๆ	กองช่าง
			รวม 4 โครงการ	430,000	430,000	430,000	430,000	430,000			
			รวมยุทธศาสตร์ที่ 6 จำนวน 14 โครงการ	8,090,000	8,090,000	8,090,000	6,090,000	6,090,000			

2. บัญชีโครงการพัฒนาท้องถิ่น

แบบ ผ.02/1

รายละเอียดโครงการพัฒนา
ที่นำมาจากแผนพัฒนาหมู่บ้านและแผนพัฒนาชุมชน
เทศบาลตำบลหาดเสี้ยว อำเภอสรีสัชนาลัย จังหวัดสุโขทัย

ก.ยุทธศาสตร์จังหวัดที่ 2. พัฒนาประสิทธิภาพสร้างมูลค่าเพิ่มผลผลิตภาคการเกษตรอาหารแปรรูปและอุตสาหกรรมสร้างสรรค์สูง

ข.ยุทธศาสตร์การพัฒนาของ อปท. ในเขตจังหวัดที่ 1 การพัฒนาด้านโครงสร้างพื้นฐาน

1. ยุทธศาสตร์การพัฒนากระบบโครงสร้างพื้นฐาน สาธารณูปโภค และสาธารณูปการ

1.1 แผนงานอุตสาหกรรมและการโยธา

ที่	โครงการ	วัตถุประสงค์	เป้าหมาย (ผลผลิตของ โครงการ)	งบประมาณ					ตัวชี้วัด (KPI)	ผลที่คาดว่าจะ ได้รับ	ที่มาของ โครงการ	หน่วยงาน รับผิดชอบ หลัก
				2566 (บาท)	2567 (บาท)	2568 (บาท)	2569 (บาท)	2570 (บาท)				
1	โครงการก่อสร้างระบบ ประปาบาดาล และท่อส่ง หมู่ ที่ 4 ต.หาดเสี้ยว	เพื่อให้ประชาชนมีน้ำ อุปโภค บริโภค	ก่อสร้างท่อส่ง เหล็กเก็บน้ำ ขนาด 12 ลบ.ม	400,000					ประชาชน มีน้ำอุปโภค บริโภค	ประชาชนมี น้ำอุปโภค บริโภคอย่าง ทั่วถึง	แผนพัฒนา หมู่บ้าน หมู่ที่ 4 ตำบลหาด เสี้ยว	กองช่าง
2	ก่อสร้างรางระบายน้ำ คสล. บริเวณซอยเชื่อมถนนทางหลวง หมายเลข 101 (ร้านเสียมแอร์) หมู่ที่ 3 ต.หนองอ้อ เขตเทศบาล ตำบลหาดเสี้ยว	เพื่อเป็นการบรรเทาความ เดือดร้อนของประชาชนที่ รับผลกระทบจากน้ำท่วมขัง	ก่อสร้างรางระบาย น้ำ คสล. กว้าง 0.50 ม. ยาว 85 ม. ลึก เฉลี่ย 0.50 ม.	298,000					แก้ไข ปัญหาน้ำ ท่วมขังใน พื้นที่	ประชาชน ไม่ได้รับความ เดือดร้อน จากน้ำท่วมขัง	แผน ชุมชน บ้าน หนองอ้อ หมู่ที่ 3 ตำบลหาด เสี้ยว	กองช่าง

ที่	โครงการ	วัตถุประสงค์	เป้าหมาย (ผลผลิตของ โครงการ)	งบประมาณ					ตัวชี้วัด (KPI)	ผลที่คาดว่าจะ ได้รับ	ที่มาของ โครงการ	หน่วยงาน รับผิดชอบ หลัก
				2566 (บาท)	2567 (บาท)	2568 (บาท)	2569 (บาท)	2570 (บาท)				
3	ก่อสร้างรางระบายน้ำ คสล. บริเวณซอยปศุสัตว์พัฒนา หมู่ที่ 3 ต.หาดเสี้ยว	เพื่อเป็นการบรรเทาความ เดือดร้อนของประชาชนที่ รับผลกระทบจากน้ำท่วมขัง	ก่อสร้างรางระบาย น้ำ คสล. กว้าง 0.50 ม. ยาว 83 ม. ลึก เฉลี่ย 0.70 ม. พร้อม บ่อพักน้ำจำนวน 1 บ่อ		295,000				แก้ไข ปัญหาน้ำ ท่วมขังใน พื้นที่	ประชาชน ไม่ได้รับความ เดือดร้อน จากน้ำท่วมขัง	แผนพัฒนา หมู่บ้าน หมู่ที่ 3 ตำบลหาด เสี้ยว	กองช่าง
4	โครงการก่อสร้าง ถนน คสล. บริเวณซอยบ้านตาจักร หมู่ที่ 1 ต.หาดเสี้ยว	เพื่อให้ประชาชนสัญจร ไปมาได้อย่างสะดวก มี ถนนที่มีมาตรฐาน เพื่อ ลดปัญหาฝุ่นละออง	ก่อสร้างถนน คสล. กว้าง 3.00 เมตร ยาว 187 เมตรหนา 0.15 เมตรหรือมีพื้นที่ ไม่น้อยกว่า 561 ตารางเมตร	295,000					ประชาชน สัญจรไปมา ได้อย่าง สะดวกขึ้น	ประชาชน สัญจรได้ สะดวก	แผนพัฒนา หมู่บ้าน หมู่ที่ 1 ตำบลหาด เสี้ยว	กองช่าง
5	โครงการก่อสร้าง ถนน คสล. บริเวณเชื่อมทางหลวง หมายเลข 101 (ข้างร้าน น้ำแข็งเจ็ท) หมู่ที่ 2 ต.หาด เสี้ยว	เพื่อให้ประชาชนสัญจร ไปมาได้อย่างสะดวก มี ถนนที่มีมาตรฐาน เพื่อ ลดปัญหาฝุ่นละออง	ก่อสร้างถนน คสล. กว้าง 2.50 เมตร ยาว 138 เมตรหนา 0.15 เมตรหรือมีพื้นที่ ไม่น้อยกว่า 345 ตารางเมตร		179,000				ประชาชน สัญจรไปมา ได้อย่าง สะดวกขึ้น	ประชาชน สัญจรได้ สะดวก	แผนพัฒนา หมู่บ้าน หมู่ที่ 2 ตำบลหาด เสี้ยว	กองช่าง

ที่	โครงการ	วัตถุประสงค์	เป้าหมาย (ผลผลิตของ โครงการ)	งบประมาณ					ตัวชี้วัด (KPI)	ผลที่คาดว่าจะ ได้รับ	ที่มาของ โครงการ	หน่วยงาน รับผิดชอบ หลัก
				2566 (บาท)	2567 (บาท)	2568 (บาท)	2569 (บาท)	2570 (บาท)				
6	โครงการก่อสร้างถนน คสล. บริเวณดอยปอมปอ เชื่อมต่อ ถนนสายวัดภูธาตุนเจดีย์ หมู่ที่ 4 ต.หาดเสี้ยว	เพื่อให้ประชาชนสัญจรไปมาได้อย่างสะดวก มีถนนที่มีมาตรฐาน เพื่อลดปัญหาฝุ่นละออง	ก่อสร้างถนน คสล.กว้าง 3.00 เมตร ยาว 213 เมตร หนา 0.15 เมตรหรือมีพื้นที่ ไม่น้อยกว่า 639 ตารางเมตร		33,000				ประชาชน สัญจรไปมา ได้อย่าง สะดวกขึ้น	ประชาชน สัญจรได้ สะดวก	แผนพัฒนา หมู่บ้าน หมู่ที่ 4 ตำบลหาด เสี้ยว	กองช่าง
7	โครงการก่อสร้างปรับปรุงถนน คสล. สายริมเขื่อนเรียงหิน หมู่ที่ 5 ตำบลหาดเสี้ยว	เพื่อให้ประชาชนสัญจรไปมาได้อย่างสะดวก มีถนนที่มีมาตรฐาน เพื่อลดปัญหาฝุ่นละออง	ก่อสร้างถนน คสล.กว้าง 3.00 เมตร ยาว 38 เมตร หนา 0.15 เมตรหรือมีพื้นที่ ไม่น้อยกว่า 114 ตารางเมตร		60,000				ประชาชน สัญจรไปมา ได้อย่าง สะดวกขึ้น	ประชาชน สัญจรได้ สะดวก	แผนพัฒนา หมู่บ้าน หมู่ที่ 5 ตำบลหาด เสี้ยว	กองช่าง
8	โครงการก่อสร้างถนน คสล. บริเวณดอยปอมปอ เชื่อม ถนนสามแยกเหมืองสงน้ำ หมู่ที่ 4 ต.หาดเสี้ยว	เพื่อให้ประชาชนสัญจรไปมาได้อย่างสะดวก มีถนนที่มีมาตรฐาน เพื่อลดปัญหาฝุ่นละออง	ก่อสร้างถนน คสล.กว้าง 3.50 เมตร ยาว 276 เมตร หนา 0.15 เมตรหรือมีพื้นที่ ไม่น้อยกว่า 966 ตารางเมตร			503,000			ประชาชน สัญจรไปมา ได้อย่าง สะดวกขึ้น	ประชาชน สัญจรได้ สะดวก	แผนพัฒนา หมู่บ้าน หมู่ที่ 4 ตำบลหาด เสี้ยว	กองช่าง

ที่	โครงการ	วัตถุประสงค์	เป้าหมาย (ผลผลิตของ โครงการ)	งบประมาณ					ตัวชี้วัด (KPI)	ผลที่คาดว่าจะ ได้รับ	ที่มาของ โครงการ	หน่วยงาน รับผิดชอบ หลัก	
				2566 (บาท)	2567 (บาท)	2568 (บาท)	2569 (บาท)	2570 (บาท)					
1.2 แผนงานเคหะและชุมชน													
9	โครงการขยายเขตประปา บริเวณซอยปศุสัตว์ – ส่วนป่า แม่สาน หมู่ที่ 3 ต.หาดเสี้ยว	เพื่อให้ประชาชนมี น้ำประปาใช้อุปโภค และบริโภค	เพื่ออุดหนุนการ ประปาส่วน ภูมิภาค สาขา ศรีสันดาลัย ดำเนินการ (ตาม ประมาณการกอง ช่าง) ระยะทาง 620 เมตร		290,000					ขยายเขต ประปา บริเวณ ซอยปศุสัตว์ – ส่วนป่า แม่สาน หมู่ที่ 3 ระยะทาง 620 เมตร	ประชาชนมี น้ำประปา ใช้ อุปโภคและ บริโภคอย่าง เพียงพอ และ ทั่วถึง	แผนพัฒนา หมู่บ้าน หมู่ที่ 3 ตำบลหาด เสี้ยว	กองช่าง
		รวม 9 โครงการ		993,000	857,000	503,000	0	0					
		รวมยุทธศาสตร์ที่ 1 จำนวน 9 โครงการ		993,000	857,000	503,000	0	0					
ก.ยุทธศาสตร์จังหวัดที่ 6. พัฒนาระบบบริหารจัดการภาครัฐ เพิ่มประสิทธิภาพการให้บริการอย่างมีธรรมาภิบาล													
ข.ยุทธศาสตร์การพัฒนาของ อปท. ในเขตจังหวัดที่ 4. ส่งเสริมความมั่นคง พัฒนาสังคม และการอนุรักษ์สิ่งแวดล้อม													
5. การพัฒนาประสิทธิภาพการเมืองการบริหาร และพัฒนาบุคลากรท้องถิ่น													
5.1 แผนงานบริหารงานทั่วไป													
1	โครงการก่อสร้างหอกระจาย ข่าวหมู่บ้านป่าไผ่ หมู่ 5 ตำบลหาดเสี้ยว	เพื่อก่อสร้างและ ปรับปรุงหอกระจายข่าว หมู่บ้าน ชุมชน ของ เทศบาล	เพื่อก่อสร้างหอ กระจายข่าว หมู่บ้าน บริเวณ อาคารพอเพียง หมู่ที่ 5 ต.หาด เสี้ยว ตามประ มาณการกองช่าง	250,000						ก่อสร้าง หอกระจาย ข่าว หมู่บ้านป่า ไผ่ หมู่ 5ต. หาดเสี้ยว จำนวน 1 แห่ง	มีหอ กระจายข่าว เพื่อแจ้ง ข่าวสารของ ทางราชการ อย่างทั่วถึง	แผนพัฒนา หมู่บ้าน หมู่ที่ 5 ตำบลหาด เสี้ยว	กอง วิชาการ และ แผนงาน

ที่	โครงการ	วัตถุประสงค์	เป้าหมาย (ผลผลิตของ โครงการ)	งบประมาณ					ตัวชี้วัด (KPI)	ผลที่คาดว่าจะ ได้รับ	ที่มาของ โครงการ	หน่วยงาน รับผิดชอบ หลัก
				2566 (บาท)	2567 (บาท)	2568 (บาท)	2569 (บาท)	2570 (บาท)				
ก.ยุทธศาสตร์จังหวัดที่ 4. พัฒนาระบบการบริหารจัดการน้ำ การฟื้นฟู ทรัพยากรธรรมชาติและสิ่งแวดล้อม												
ข.ยุทธศาสตร์การพัฒนาของ อปท. ในเขตจังหวัดที่ 6. การบริหารจัดการน้ำ												
6. ยุทธศาสตร์การพัฒนาระบบการจัดการทรัพยากร ธรรมชาติและสิ่งแวดล้อม												
6.1 แผนงานการเกษตร												
1	โครงการขุดลอกวัชพืชในคลอง โค้ง	เพื่อให้แหล่งน้ำสาธารณะมี สภาพดีขึ้น ประชาชนได้ ประโยชน์อย่างทั่วถึง - เพื่อทำการเกษตร	ขุดลอกคลองโค้ง ตามประมาณการ กองช่างเทศบาล	200,000	200,000	200,000	200,000	200,000	วัชพืชในคู คลองถูก กำจัดให้ หมดไป	ประชาชนได้ ใช้ประโยชน์ ในแหล่งน้ำ สาธารณะใน ด้านต่างๆ	แผนพัฒนา หมู่บ้าน หมู่ที่ 5 ตำบลหาด เสี้ยว	กองช่าง
		รวม 1 โครงการ		200,000	200,000	200,000	200,000	200,000				
		รวมยุทธศาสตร์ที่ 6 จำนวน 1 โครงการ		200,000	200,000	200,000	200,000	200,000				

หมายเหตุ แบบ ผ.02/1 เป็นแบบสำหรับองค์กรปกครองส่วนท้องถิ่นที่นำมาจากแผนพัฒนาหมู่บ้านและแผนพัฒนาชุมชนมาดำเนินการ หากองค์กรปกครองส่วนท้องถิ่นจะนำโครงการใน แบบ ผ.02/1 ไปจัดทำงบประมาณรายจ่าย สามารถดำเนินการได้

รายละเอียดโครงการพัฒนา

แผนพัฒนาท้องถิ่น (พ.ศ. 2566 - 2570)

สำหรับ โครงการที่เกินศักยภาพขององค์กรปกครองส่วนท้องถิ่นที่ใช้สำหรับการประสานแผนพัฒนาท้องถิ่น

ก.ยุทธศาสตร์จังหวัดที่ 2. พัฒนาประสิทธิภาพสร้างมูลค่าเพิ่มผลผลิตภาคการเกษตรอาหารแปรรูปและอุตสาหกรรมสร้างสรรค์สูง

ข.ยุทธศาสตร์การพัฒนาของ อปท. ในเขตจังหวัดที่ 1 การพัฒนาด้านโครงสร้างพื้นฐาน

1. ยุทธศาสตร์การพัฒนาระบบโครงสร้างพื้นฐาน สาธารณูปโภค และสาธารณูปการ

1.1 แผนงานอุตสาหกรรมและการโยธา

ที่	โครงการ	วัตถุประสงค์	เป้าหมาย (ผลผลิตของ โครงการ)	งบประมาณ					ตัวชี้วัด (KPI)	ผลที่คาดว่าจะ ได้รับ	หน่วยงาน ที่จะขอ ประสาน
				2566 (บาท)	2567 (บาท)	2568 (บาท)	2569 (บาท)	2570 (บาท)			
1	ก่อสร้างสะพาน คสล. ข้ามคลองยายยา หมู่ที่ 3 ตำบลหนองอ้อ ในเขตเทศบาลตำบลหาดเสี้ยว	เพื่อให้ประชาชนสัญจรไปมาได้สะดวก	ก่อสร้างสะพาน คสล. ผิวจราจรกว้าง 7 เมตร พร้อมทางเดินเท้าข้างละ 1 เมตร ยาว 40 เมตร	5,000,000					ประชาชนสัญจรไปมาได้ อย่างสะดวกขึ้น	เพื่อประชาชนมีสะพานข้ามอย่างปลอดภัย	องค์การบริหารส่วนจังหวัดสุโขทัย หรือ หน่วยงานอื่น
2	โครงการก่อสร้างปรับปรุงผิวทางแอสฟัลท์ติกคอนกรีต บริเวณหนองหินหมู่ที่ 2 ตำบลหาดเสี้ยว	เพื่อให้ประชาชนสัญจรไปมาได้อย่างสะดวก มีถนนที่มีมาตรฐาน เพื่อลดปัญหาฝุ่นละออง	ก่อสร้างปรับปรุงผิวทางแอสฟัลท์ติกคอนกรีต กว้าง 6.00 เมตร ยาว 2,632 เมตร หนา 0.05 เมตร หรือมีพื้นที่ไม่น้อยกว่า 15,792 ตารางเมตร	5,528,000					ประชาชนสัญจรไปมาได้ อย่างสะดวกขึ้น	ประชาชนสัญจรได้สะดวก	องค์การบริหารส่วนจังหวัดสุโขทัย หรือ หน่วยงานอื่น

ที่	โครงการ	วัตถุประสงค์	เป้าหมาย (ผลผลิตของ โครงการ)	งบประมาณ					ตัวชี้วัด (KPI)	ผลที่คาดว่าจะได้รับ	หน่วยงาน ที่จะขอ ประสาน	
				2566 (บาท)	2567 (บาท)	2568 (บาท)	2569 (บาท)	2570 (บาท)				
3	โครงการก่อสร้างถนน คสล. บริเวณถนนสาย พระร่วง หมู่ที่ 3 ตำบล หาดเสี้ยว	เพื่อให้ประชาชน สัญจรไปมาได้อย่าง สะดวก มีถนนที่มี มาตรฐาน เพื่อลด ปัญหาฝุ่นละออง	ก่อสร้างก่อสร้างถนน คสล. กว้าง 5.00 เมตร ยาว 1,745 เมตรหนา 0.15 เมตรหรือมีพื้นที่ ไม่น้อยกว่า 8,725 ตารางเมตร		4,540,000					ประชาชน สัญจรไป มาได้ อย่าง สะดวกขึ้น	ประชาชน สัญจรได้ สะดวก	องค์การ บริหารส่วน จังหวัดสุโขทัย หรือ หน่วยงานอื่น
4	โครงการก่อสร้างปรับปรุง ถนน คสล. บริเวณเชื่อมถนน ซอยชมปริดา - ถนนเทศบาล 2 (ข้างฌาปนสถานบ้านหาด เสี้ยว) หมู่ที่ 2 ตำบลหาดเสี้ยว	เพื่อให้ประชาชนสัญจร ไปมาได้อย่างสะดวก มี ถนนที่มีมาตรฐาน เพื่อ ลดปัญหาฝุ่นละออง	ก่อสร้างปรับปรุงถนน คสล. กว้าง 6.00 เมตร ยาว 580 เมตร หนา 0.15 เมตร หรือ มีพื้นที่ไม่น้อยกว่า 3,480 ตารางเมตร			2,500,000				ประชาชน สัญจรไป มาได้ อย่าง สะดวกขึ้น	ประชาชน สัญจรได้ สะดวก	องค์การ บริหารส่วน จังหวัดสุโขทัย หรือ หน่วยงานอื่น
5	โครงการปรับปรุงภูมิทัศน์ บริเวณริมแม่น้ำยม หมู่ที่ 3-5 ตำบลหาดเสี้ยว	เพื่อพัฒนาสิ่งแวดล้อม บริเวณริมแม่น้ำยมเพื่อให้ เกิดความร่มรื่นและ สวยงามประชาชนมีที่ พักผ่อนหย่อนใจ	ปรับปรุงภูมิทัศน์ริม แม่น้ำ หมู่ 3 - 5 ตำบล หาดเสี้ยว ตาม รายละเอียดประมาณ การก่อสร้างเทศบาล	2,000,000	2,000,000	2,000,000	2,000,000	2,000,000	ประชาชน มีที่พัก ผ่อนหย่อน ใจ	ประชาชนใน เขตเทศบาล ตำบลหาด เสี้ยวมีที่ พักผ่อนหย่อน ใจ	องค์การ บริหารส่วน จังหวัดสุโขทัย หรือ หน่วยงานอื่น	
รวม	5 โครงการ			12,528,000	6,540,000	4,500,000	2,000,000	2,000,000				

หมายเหตุ 1. แบบ ผ.02/2 เป็นแบบสำหรับองค์กรปกครองส่วนท้องถิ่น (อบต.,เทศบาล และเมืองพัทยา) เสนอขอประสานโครงการกับองค์การบริหารส่วนจังหวัด และหน่วยงานอื่น และลงรายละเอียดในแผนพัฒนาท้องถิ่น

2. ให้ประธานคณะกรรมการประสานแผนฯ ระดับอำเภอ ประชุมพร้อมกลั่นกรอง แล้วจัดเรียงลำดับความสำคัญของโครงการจาก ผ.02/2
3. ให้ประธานคณะกรรมการประสานแผนฯ ระดับอำเภอ เป็นผู้มีหน้าที่จัดส่งโครงการพัฒนาที่ขอประสาน โดยใช้เลขหนังสือของหน่วยงานของประธานฯ
4. การนำแผนพัฒนาท้องถิ่นไปใช้ (จัดหางบประมาณ) องค์กรปกครองส่วนท้องถิ่นสามารถใช้ แบบ ผ.02 แบบ ผ.02/1 และแบบ ผ.02/2 โดยไม่ต้องแก้ไขแบบที่ใช้

บัญชีครุภัณฑ์
แผนพัฒนาท้องถิ่น (พ.ศ. 2566 - 2570)
เทศบาลตำบลหาดเสี้ยว อำเภอสรีสัชนาลัย จังหวัดสุโขทัย

ที่	แผนงาน	หมวด	ประเภท	เป้าหมาย (ผลผลิตของ ครุภัณฑ์)	งบประมาณ					หน่วยงาน รับผิดชอบ หลัก
					2566 (บาท)	2567 (บาท)	2568 (บาท)	2569 (บาท)	2570 (บาท)	
1	เคหะและชุมชน	ค่าครุภัณฑ์	ครุภัณฑ์โรงงาน	- จัดซื้อเตาเผาขยะ ขนาด 3 ตันต่อวัน จำนวน 1 เครื่อง	5,000,000	5,000,000				กองสาธารณสุข
2	เคหะและชุมชน	ค่าครุภัณฑ์	ครุภัณฑ์ยานยนต์และ ขนส่ง	- จัดซื้อรถบรรทุกขยะ ขนาด 1 ตัน แบบเปิดข้างเทท้าย จำนวน 1 คัน	950,000					กองสาธารณสุข
3	เคหะและชุมชน	ค่าครุภัณฑ์	ครุภัณฑ์ยานยนต์และ ขนส่ง	- จัดซื้อรถบรรทุกขยะ ขนาด 6 ตัน 6 ล้อ แบบอัดท้าย จำนวน 1 คัน		2,400,000				กองสาธารณสุข
4	เคหะและชุมชน	ค่าครุภัณฑ์	ครุภัณฑ์ยานยนต์และ ขนส่ง	- รถดูดสิ่งปฏิกูล ขนาด 6 ล้อ ความจุไม่น้อยกว่า 3,000 ลิตร จำนวน 1 คัน			2,400,000			กองสาธารณสุข
5	การพาณิชย์	ค่าครุภัณฑ์	ครุภัณฑ์สำนักงาน	จัดซื้อถังน้ำแบบสแตนเลส ขนาดความจุ 2000 ลิตร จำนวน 2 ใบ เพื่อติดตั้งใน ตลาดสดเทศบาลตำบลหาด เสี้ยวและตลาดกลางผลิตผล ทางการเกษตรและหัตถกรรม พื้นบ้านเทศบาลตำบลหาดเสี้ยว	36,000					กองสาธารณสุข

ที่	แผนงาน	หมวด	ประเภท	เป้าหมาย (ผลผลิตของ ครุภัณฑ์)	งบประมาณ					หน่วยงาน รับผิดชอบ หลัก
					2566 (บาท)	2567 (บาท)	2568 (บาท)	2569 (บาท)	2570 (บาท)	
6	เคหะและชุมชน	ค่าครุภัณฑ์	ครุภัณฑ์งานบ้านงานครัว	โครงการจัดหาเครื่องตัดหญ้า จำนวน 3 เครื่อง โดยมีลักษณะ แบบข้อแข็ง 1) เป็นเครื่องตัดหญ้าแบบสะพาย 2) เครื่องยนต์ขนาดไม่น้อยกว่า 1.4 แรงม้า 3) ปริมาตรกระบอกสูบไม่น้อยกว่า 30 ซีซี 4) พร้อมใบมีด	28,500					กองช่าง
7	เคหะและชุมชน	ค่าครุภัณฑ์	ครุภัณฑ์งานบ้านงานครัว	โครงการจัดหาเครื่องตัดหญ้า จำนวน 2 เครื่อง โดยมีลักษณะ แบบข้ออ่อน 1) เป็นเครื่องตัดหญ้าแบบสะพาย 2) เครื่องยนต์ขนาดไม่น้อยกว่า 1.4 แรงม้า 3) ปริมาตรกระบอกสูบไม่น้อยกว่า 30 ซีซี 4) พร้อมใบมีด	21,800					กองช่าง

ที่	แผนงาน	หมวด	ประเภท	เป้าหมาย (ผลผลิตของ ครุภัณฑ์)	งบประมาณ					หน่วยงาน รับผิดชอบ หลัก
					2566 (บาท)	2567 (บาท)	2568 (บาท)	2569 (บาท)	2570 (บาท)	
8	เคหะและชุมชน	ค่าครุภัณฑ์	ครุภัณฑ์ไฟฟ้าและวิทยุ	โครงการจัดหาเครื่องกำเนิดไฟฟ้า (ราคาไม่รวมค่าติดตั้ง) ขนาด 5 กิโลวัตต์ โดยมีลักษณะ 1) ขนาด 5 กิโลวัตต์ขึ้นไป เป็นเครื่องยนต์ดีเซล 2) ทุกขนาดที่กำหนดเป็นขนาดกิโลวัตต์ขั้นต่ำ 3) รายละเอียดประกอบเครื่องกำเนิดไฟฟ้าแต่ละชุดมีดังนี้ (1) แผงสวิทช์ 1 อัน (2) โวลต์มิเตอร์ 1 อัน (3) แอมมิเตอร์ 1 อัน (4) หลอดไฟแสงสว่างพร้อมขั้ว 1 ชุด (5) สวิตช์ปิด - เปิดหลอดไฟ 1 อัน (6) คัตเอาต์ 1 อัน (7) ที่เสียบปลั๊ก 2 จุด คุณสมบัติทางเทคนิค 1) ไฟ AC 220 โวลต์ ชนิดยกเดี่ยว 50 เฮิรตซ์ สำหรับเครื่องกำเนิดไฟฟ้าขนาดเล็กกว่า 10 กิโลวัตต์	55,500					กองช่าง

ที่	แผนงาน	หมวด	ประเภท	เป้าหมาย (ผลผลิตของ ครุภัณฑ์)	งบประมาณ					หน่วยงาน รับผิดชอบ หลัก
					2566 (บาท)	2567 (บาท)	2568 (บาท)	2569 (บาท)	2570 (บาท)	
9	เคหะและชุมชน	ค่าครุภัณฑ์	ครุภัณฑ์ยานพาหนะ และขนส่ง	โครงการจัดหารถบรรทุก (ดีเซล) จำนวน 1 คัน ขนาด 6 ตัน 6 ล้อ ปริมาตรกระบอกสูบไม่ต่ำกว่า 6,000 ซีซี หรือกำลังเครื่องยนต์ สูงสุด ไม่ต่ำกว่า 170 กิโลวัตต์ แบบกระบะเทท้าย โดยมี ลักษณะ ขนาด 6 ตัน 6 ล้อ ปริมาตรกระบอกสูบไม่ต่ำกว่า 6000 ซีซีหรือกำลังเครื่องยนต์ สูงสุดไม่ต่ำกว่า 170 กิโลวัตต์ แบบกระบะเทท้ายขนาดความจุ ได้ไม่น้อยกว่า 4 ลูกบาศก์หลา น้ำหนักของรถรวมน้ำหนัก บรรทุกไม่ต่ำกว่า 12,000 กิโลกรัม พร้อมกระบะและ เครื่องปรับอากาศ	2,125,000					กองช่าง
10	เคหะและชุมชน	ค่าครุภัณฑ์	ครุภัณฑ์งานก่อสร้าง	โครงการจัดหาเครื่องเลื่อยโซ่ ยนต์ จำนวน 1 เครื่อง โดยมี ลักษณะ ขนาด 3.1 HP ขนาด แผ่นบาร์ 22 นิ้ว	19,000					กองช่าง

ที่	แผนงาน	หมวด	ประเภท	เป้าหมาย (ผลผลิตของ ครุภัณฑ์)	งบประมาณ					หน่วยงาน รับผิดชอบ หลัก
					2566 (บาท)	2567 (บาท)	2568 (บาท)	2569 (บาท)	2570 (บาท)	
11	แผนงานบริหาร ทั่วไป	ค่าครุภัณฑ์	ครุภัณฑ์การเกษตร	จัดซื้อเครื่องสูบน้ำ แบบหอยโข่ง มอเตอร์ไฟฟ้า สูบน้ำได้ 1.130 ลิตรต่อนาที คุณลักษณะเฉพาะสังเขป 1.เป็นเครื่องสูบน้ำแบบหอยโข่ง 2.ขนาดท่อส่งไม่น้อยกว่า 3 นิ้ว (75 มิลลิเมตร) 3.สูบน้ำได้ไม่น้อยกว่าตาม ปริมาณที่กำหนด 4.ส่งน้ำได้สูงไม่น้อยกว่า 13.50 เมตร หรือประมาณ 45 ฟุต 5.อุปกรณ์ประกอบของเครื่อง สูบน้ำและของมอเตอร์ไฟฟ้า ต้องมีครบชุด พร้อมทั้งจะใช้งาน ได้	17,800					สำนักปลัด

ที่	แผนงาน	หมวด	ประเภท	เป้าหมาย (ผลผลิตของ ครุภัณฑ์)	งบประมาณ					หน่วยงาน รับผิดชอบ หลัก
					2566 (บาท)	2567 (บาท)	2568 (บาท)	2569 (บาท)	2570 (บาท)	
13	แผนงานบริหาร ทั่วไป	ค่าครุภัณฑ์	ครุภัณฑ์ยานพาหนะ และขนส่ง	จัดซื้อรถดับเพลิงแบบนอก ประสงค์ ขนาด 12,000ลิตร ชนิด 10 ล้อ รายละเอียดและ คุณลักษณะเฉพาะเป็นรถยนต์ บรรทุกน้ำดับเพลิงแบบ นอกประสงค์ ขนาด 12,000 ลิตร ตัวรถชนิด 10 ล้อ เครื่องยนต์ดีเซล 6 ล้อ สูง 4 จังหวะ ระบายความร้อนด้วยน้ำ ตอนท้ายแก๊งติดตั้งถังบรรจุน้ำ ชนิดตัดรูปวารี ทำด้วยเหล็ก อย่างดี มีขนาดความจุไม่น้อย กว่า 12,000 ลิตร ด้านบนของ ถังติดตั้งแท่นป็นฉีดน้ำ 1 ชุด มี ท่อดูดน้ำและท่อส่งน้ำตาม มาตรฐานผู้ผลิต	4,700,000					สำนักปลัด
14	บริหารงานทั่วไป	ค่าครุภัณฑ์	ครุภัณฑ์ไฟฟ้าและวิทยุ	จัดซื้อกล้องวงจรปิด (CCTV) (ตามเกณฑ์ราคากลางและ คุณลักษณะพื้นฐานของระบบ กล้องโทรทัศน์วงจรปิดที่ กระทรวงดิจิทัลกำหนด)	300,000	300,000	300,000	300,000	300,000	สำนักปลัด
				รวม 14 รายการ	13,253,600	7,700,000	2,700,000	300,000	300,000	

ส่วนที่ 4 การติดตามและประเมินผล

1. การติดตามและประเมินผลยุทธศาสตร์ เพื่อความสอดคล้องแผนพัฒนาท้องถิ่น (พ.ศ.2561-2565) ของเทศบาลตำบลหาดเสี้ยว

ในการจัดทำแผนพัฒนาท้องถิ่นนั้น จะต้องมีการติดตามและประเมินผลแผนพัฒนา โดยจะต้องติดตามและประเมินยุทธศาสตร์ ตามระเบียบกระทรวงมหาดไทย ว่าด้วยการจัดทำแผนขององค์กรปกครองส่วนท้องถิ่น พ.ศ. 2548 และที่แก้ไขเพิ่มเติมถึงฉบับที่ 3 พ.ศ. 2561 ข้อ 29 โดยการประเมินแผนนั้น จะต้อง ดำเนินการประเมินคุณภาพของแผนยุทธศาสตร์การพัฒนาตามแนวทางการติดตามและประเมินผล ยุทธศาสตร์เพื่อสอดคล้องแผนพัฒนาขององค์กรปกครองส่วนท้องถิ่น แจ้างตามหนังสือกระทรวงมหาดไทย ที่ มท 0810.3/ว 7467 ลงวันที่ 6 กรกฎาคม 2564 เรื่อง ชักซ้อมแนวทางการทบทวนแผนพัฒนาท้องถิ่น (พ.ศ. 2566 – 2570) ขององค์กรปกครองส่วนท้องถิ่น ตามระเบียบกระทรวงมหาดไทยว่าด้วยการจัดทำแผนของ องค์กรปกครองส่วนท้องถิ่น (ฉบับที่ 3) พ.ศ. 2561 โดยในปีงบประมาณ พ.ศ. 2564 คณะกรรมการการ ติดตามและประเมินผลแผนเทศบาลตำบลหาดเสี้ยว ได้ดำเนินการติดตามและประเมินผลยุทธศาสตร์ เพื่อความ สอดคล้องแผนพัฒนาท้องถิ่น (พ.ศ. 2561-2565) ของเทศบาลตำบลหาดเสี้ยวไว้ ซึ่งสรุปผลคะแนนได้ ดังนี้

ประเด็นการพิจารณา	คะแนนเต็ม	คะแนนที่ได้
1.ข้อมูลสภาพทั่วไปขององค์กรปกครองส่วนท้องถิ่น	20	19.33
2. การวิเคราะห์สภาพการณ์และศักยภาพ	20	19.11
3. ยุทธศาสตร์ ประกอบด้วย	60	
3.1 ยุทธศาสตร์ขององค์กรปกครองส่วนท้องถิ่น	(10)	9.56
3.2 ยุทธศาสตร์ขององค์กรปกครองส่วนท้องถิ่นในเขตจังหวัด	(10)	9.44
3.3 ยุทธศาสตร์จังหวัด	(10)	9.22
3.4 วิสัยทัศน์	(5)	4.89
3.5 กลยุทธ์	(5)	4.67
3.6 เป้าประสงค์ของแต่ละประเด็นกลยุทธ์	(5)	4.89
3.7 จุดยืนทางยุทธศาสตร์	(5)	4.44
3.8 แผนงาน	(5)	4.22
3.9 ความเชื่อมโยงของยุทธศาสตร์ในภาพรวม	(5)	4.89
รวม	(100)	94.66

2. การติดตามและประเมินผลโครงการ เพื่อความสอดคล้องแผนพัฒนาท้องถิ่น (พ.ศ.2561-2565)
ของเทศบาลตำบลหาดเสี้ยว

ในการจัดทำแผนพัฒนาท้องถิ่นนั้น จะต้องมีการติดตามและประเมินผลแผนพัฒนา โดยจะต้องติดตามและประเมินโครงการ ตามระเบียบกระทรวงมหาดไทย ว่าด้วยการจัดทำแผนขององค์กรปกครองส่วนท้องถิ่น พ.ศ. 2548 และที่แก้ไขเพิ่มเติมถึงฉบับที่ 3 พ.ศ. 2561 ข้อ 29 โดยการประเมินแผนนั้น จะต้อง ดำเนินการประเมินคุณภาพของแผนยุทธศาสตร์การพัฒนาตามแนวทางการติดตามและประเมินผล ยุทธศาสตร์เพื่อสอดคล้องแผนพัฒนาขององค์กรปกครองส่วนท้องถิ่น แจ้างตามหนังสือกระทรวงมหาดไทย ที่ มท 0810.3/ว 7467 ลงวันที่ 6 กรกฎาคม 2564 เรื่อง ชักซ้อมแนวทางการทบทวนแผนพัฒนาท้องถิ่น (พ.ศ. 2566 – 2570) ขององค์กรปกครองส่วนท้องถิ่น ตามระเบียบกระทรวงมหาดไทยว่าด้วยการจัดทำแผนของ องค์กรปกครองส่วนท้องถิ่น (ฉบับที่ 3) พ.ศ. 2561 โดยในปีงบประมาณ พ.ศ. 2564 คณะกรรมการ การติดตามและประเมินผลแผนเทศบาลตำบลหาดเสี้ยว ได้ดำเนินการติดตามและประเมินผลโครงการ เพื่อความ สอดคล้องแผนพัฒนาท้องถิ่น (พ.ศ. 2561-2565) ของเทศบาลตำบลหาดเสี้ยวไว้ ซึ่งสรุปผลคะแนนได้ ดังนี้

ประเด็นการพิจารณา	คะแนนเต็ม	คะแนนที่ได้
1. การสรุปสถานการณ์การพัฒนา	10	9.11
2. การประเมินผลการนำแผนพัฒนาท้องถิ่นไปปฏิบัติในเชิงปริมาณ	10	8.67
3. การประเมินผลการนำแผนพัฒนาท้องถิ่นไปปฏิบัติในเชิงคุณภาพ	10	7.78
4. แผนงานและยุทธศาสตร์การพัฒนา	10	9.11
5. โครงการพัฒนา ประกอบด้วย	60	
5.1 ความชัดเจนของชื่อโครงการ	(5)	4.89
5.2 กำหนดวัตถุประสงค์สอดคล้องกับโครงการ	(5)	4.67
5.3 เป้าหมาย (ผลผลิตของโครงการ) มีความชัดเจนนำไปสู่การตั้งงบประมาณ ได้ถูกต้อง	(5)	4.56
5.4 โครงการมีความสอดคล้องกับแผนยุทธศาสตร์ชาติ 20 ปี	(5)	4.67
5.5 เป้าหมาย (ผลผลิตของโครงการ) มีความสอดคล้องกับแผนพัฒนา เศรษฐกิจและสังคมแห่งชาติ	(5)	4.78
5.6 โครงการมีความสอดคล้องกับ Thailand 4.0	(5)	4.56
5.7 โครงการสอดคล้องกับยุทธศาสตร์จังหวัด	(5)	4.78
5.8 โครงการแก้ไขปัญหาความยากจนหรือการเสริมสร้างให้ประเทศชาติ มั่นคง มั่งคั่ง ยั่งยืนภายใต้หลักปรัชญา	(5)	4.11
5.9 งบประมาณ มีความสอดคล้องกับเป้าหมาย (ผลผลิตของโครงการ)	(5)	4.44
5.10 มีการประมาณการราคาถูกต้องตามหลักวิธีการงบประมาณ	(5)	4.56
5.11 มีการกำหนดตัวชี้วัด (KPI) และสอดคล้องกับวัตถุประสงค์และผลที่คาดว่าจะได้รับ	(5)	4.11
5.12 ผลที่คาดว่าจะได้รับ สอดคล้องกับวัตถุประสงค์	(5)	4.56
รวมคะแนน	100	89.36

3. สรุปผลการพัฒนาท้องถิ่น จากแผนพัฒนาท้องถิ่น พ.ศ. 2561 - 2565

สรุปผลการพัฒนาเทศบาลตำบลหาดเสี้ยว ครั้งที่ 1 ปีงบประมาณ พ.ศ. 2564

ตามพระราชบัญญัติกำหนดแผนและขั้นตอนการกระจายอำนาจให้แก่องค์กรปกครองส่วนท้องถิ่น พ.ศ.2542 มาตรา 16 (1) บัญญัติให้องค์กรปกครองส่วนท้องถิ่นจัดทำแผนพัฒนาท้องถิ่นของตนเอง โดยให้ประชาชนมีส่วนร่วมในการพัฒนาท้องถิ่น และระเบียบกระทรวงมหาดไทยว่าด้วย การจัดทำแผนพัฒนาองค์กรปกครองส่วนท้องถิ่น พ.ศ.2548 แก้ไขเพิ่มเติมถึงฉบับที่ 3 พ.ศ.2561 ข้อ 29 (3) กำหนดให้ผู้บริหารองค์กรปกครองส่วนท้องถิ่นเสนอผลการติดตามและประเมินผลแผนพัฒนาต่อสภาท้องถิ่น คณะกรรมการพัฒนาท้องถิ่น พร้อมทั้งประกาศผลการติดตามและประเมินผลแผนพัฒนาให้ประชาชนในท้องถิ่นทราบในที่เปิดเผยภายในสิบห้าวันนับแต่วันที่ผู้บริหารท้องถิ่นเสนอผลการติดตามและประเมินผลดังกล่าวและต้องปิดประกาศโดยเปิดเผยไม่น้อยกว่าสามสิบวัน โดยอย่างน้อยปีละหนึ่งครั้งภายในเดือนธันวาคมของทุกปี นั้น เพื่อปฏิบัติตามพระราชบัญญัติและระเบียบดังกล่าว เทศบาลตำบลหาดเสี้ยวจึงขอสรุปผลการพัฒนาในภาพรวม ครั้งที่ 1 ปีงบประมาณ พ.ศ. 2564 มาให้ประชาชนได้มีส่วนร่วมในการตรวจสอบ และรับทราบผลการดำเนินงานของเทศบาลตำบลหาดเสี้ยว ดังนี้

ก. วิสัยทัศน์ ของเทศบาลตำบลหาดเสี้ยว

“หาดเสี้ยวเมืองน่าอยู่ ควบคู่การศึกษา พัฒนาสังคมและสิ่งแวดล้อม เพียบพร้อมประเพณี วัฒนธรรมน้อมนำธรรมาภิบาลบนพื้นฐานเศรษฐกิจพอเพียง”

ข. พันธกิจ การพัฒนาของเทศบาลตำบลหาดเสี้ยว ดังนี้

1. ปรับปรุงและพัฒนาระบบโครงสร้างพื้นฐาน สาธารณูปโภค สาธารณูปการ ให้ได้มาตรฐานเพียงพอสะดวกต่อประชาชน รองรับขยายตัวด้านเศรษฐกิจ
2. พัฒนาระบบการศึกษา ศาสนา ศิลปวัฒนธรรมประเพณีและภูมิปัญญาท้องถิ่น กีฬานันทนาการ และการท่องเที่ยว
3. พัฒนาคนให้มีคุณภาพ คุณธรรม เป็นธรรม และคุณภาพชีวิต พัฒนาทางด้านสังคม การสาธารณสุข
4. พัฒนาด้านเศรษฐกิจ ส่งเสริมอาชีพ พัฒนารายได้ของประชาชน และแก้ไขปัญหา ความยากจน โดยยึดแนวทางเศรษฐกิจพอเพียง
5. จัดการทรัพยากรธรรมชาติและสิ่งแวดล้อม สู่เมืองคาร์บอนต่ำ เมืองจักรยาน และเมืองรัฐภัยพิบัติ เพื่อการพัฒนาที่ยั่งยืน และเป็นเมืองน่าอยู่
6. พัฒนาระบบบริหารจัดการภาครัฐที่ดี ส่งเสริมการมีส่วนร่วมของประชาชนและทุกภาคส่วน

ค. ยุทธศาสตร์และแนวทางการพัฒนา เทศบาลตำบลหาดเสี้ยวได้กำหนดยุทธศาสตร์และแนวทางการพัฒนายุทธศาสตร์ไว้ 6 ยุทธศาสตร์ ดังนี้

1. ยุทธศาสตร์การพัฒนาระบบโครงสร้างพื้นฐาน สาธารณูปโภค และสาธารณูปการ
2. ยุทธศาสตร์การพัฒนาระบบการศึกษา ศาสนา ศิลปวัฒนธรรมท้องถิ่น กีฬาและนันทนาการ และการท่องเที่ยว
3. ยุทธศาสตร์การพัฒนาเศรษฐกิจ ประกอบด้วยแนวทางการพัฒนา
4. ยุทธศาสตร์การพัฒนาคุณภาพชีวิตและคุณค่าทางสังคม
5. ยุทธศาสตร์การพัฒนาประสิทธิภาพการเมือง การบริหาร และการพัฒนาบุคลากรท้องถิ่น
6. ยุทธศาสตร์การพัฒนาระบบการจัดการทรัพยากรธรรมชาติและสิ่งแวดล้อม

ง. การวางแผนพัฒนา

เทศบาลตำบลหาดเสี้ยว ดำเนินการจัดทำแผนพัฒนาท้องถิ่น พ.ศ.2561 – 2565 ตามกระบวนการที่บัญญัติไว้ในระเบียบกระทรวงมหาดไทย ว่าด้วยการจัดทำแผนพัฒนาองค์กรปกครองส่วนท้องถิ่น พ.ศ. 2548 แก้ไขเพิ่มเติมถึงฉบับที่ 3 พ.ศ. 2561 โดยผ่านการมีส่วนร่วมของประชาชน เช่น การจัดเวทีประชาคม การประชุมคณะกรรมการชุมชน เพื่อรับฟังปัญหาและความต้องการที่แท้จริงของประชาชนในพื้นที่ก่อนนำมาจัดทำโครงการเพื่อพัฒนาพื้นที่ และบรรจุไว้ในแผนพัฒนาท้องถิ่นของเทศบาล

เทศบาลตำบลหาดเสี้ยว ได้ประกาศใช้แผนพัฒนาท้องถิ่น พ.ศ.2561 – 2565 เมื่อวันที่ 14 มิถุนายน พ.ศ. 2562 โดยได้กำหนดโครงการที่จะดำเนินการตามแผนพัฒนาท้องถิ่น ประจำปีงบประมาณ พ.ศ. 2564 รวมทั้งสิ้น จำนวน 215 โครงการ งบประมาณ 121,025,800 บาท สามารถจำแนกตามยุทธศาสตร์ ได้ดังนี้

ยุทธศาสตร์	จำนวนโครงการ	งบประมาณ (บาท)
1. การพัฒนาระบบโครงสร้างพื้นฐาน สาธารณูปโภค และสาธารณูปการ	20	22,129,100.00
2. การพัฒนาระบบการศึกษา ศาสนา ศิลปวัฒนธรรมท้องถิ่น กีฬานันทนาการ และการท่องเที่ยว	42	9,496,700.00
3. การพัฒนาเศรษฐกิจ	11	470,000.00
4. การพัฒนาคุณภาพชีวิต และคุณค่าทางสังคม	62	11,260,520.00
5. การพัฒนาประสิทธิภาพการเมืองการบริหาร และการพัฒนาบุคลากรท้องถิ่น	49	9,920,000.00
6. การพัฒนาระบบการจัดการทรัพยากรธรรมชาติและสิ่งแวดล้อม	31	67,750,000.00
รวม	215	121,025,800.00

แผนภูมิ แสดงโครงการในแผนพัฒนาท้องถิ่นของเทศบาลตำบลหาดเสี้ยว

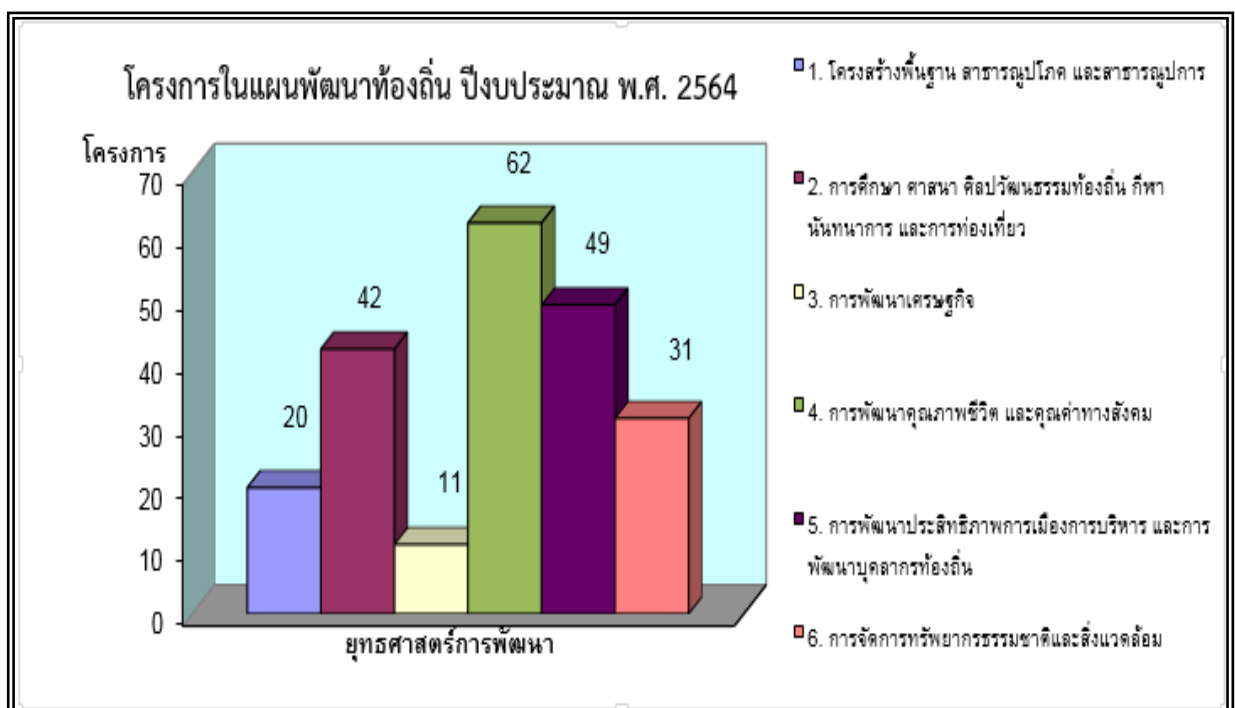

แผนภูมิ แสดงงบประมาณในแผนพัฒนาท้องถิ่นของเทศบาลตำบลหาดเสี้ยว

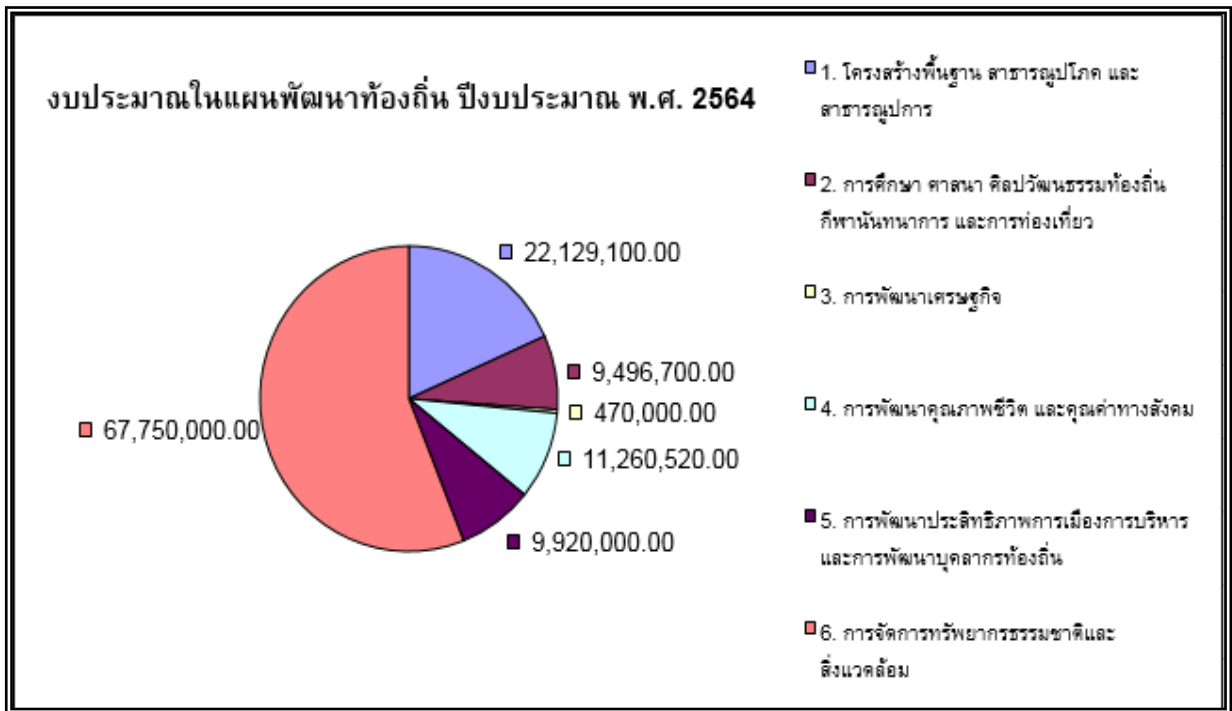

จ. การจัดทำงบประมาณ

ผู้บริหารเทศบาลตำบลหาดเสี้ยว ได้ประกาศใช้เทศบัญญัติงบประมาณรายจ่าย ประจำปีงบประมาณ พ.ศ. 2564 เมื่อวันที่ 21 กันยายน 2563 โดยนำโครงการพัฒนาจากแผนพัฒนาท้องถิ่นมาจัดทำงบประมาณรายจ่ายในเทศบัญญัติงบประมาณรายจ่ายประจำปีงบประมาณ พ.ศ.2564 จำนวน 100 โครงการ งบประมาณตามเทศบัญญัติงบประมาณ จำนวนเงิน 27,455,900 บาท สามารถจำแนกตามยุทธศาสตร์ ได้ดังนี้

ยุทธศาสตร์	จำนวนโครงการ	งบประมาณ (บาท)
1. การพัฒนาระบบโครงสร้างพื้นฐาน สาธารณูปโภค และสาธารณูปการ	6	1,680,900.00
2. การพัฒนาระบบการศึกษา ศาสนา ศิลปวัฒนธรรมท้องถิ่น กีฬานันทนาการ และการท่องเที่ยว	39	9,354,000.00
3. การพัฒนาเศรษฐกิจ	3	70,000.00
4. การพัฒนาคุณภาพชีวิต และคุณค่าทางสังคม	24	14,896,000.00
5. การพัฒนาประสิทธิภาพการเมืองการบริหาร และการพัฒนาบุคลากรท้องถิ่น	19	905,000.00
6. การพัฒนาระบบการจัดการทรัพยากรธรรมชาติและสิ่งแวดล้อม	9	550,000.00
รวม	100	27,455,900.00

รวม ตั้งงบประมาณ 6 ยุทธศาสตร์ 100 โครงการ 27,455,900 บาท

แผนภูมิ แสดงโครงการในเทศบัญญัติงบประมาณของเทศบาลตำบลหาดเสี้ยว

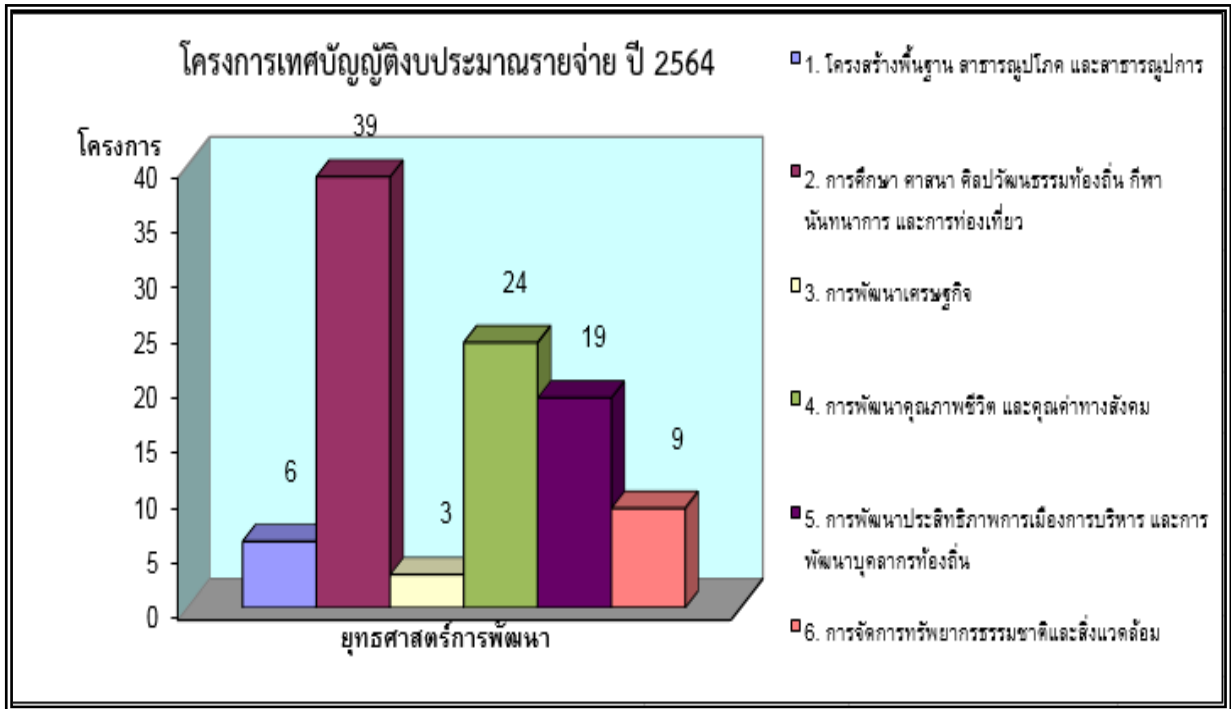

แผนภูมิ แสดงงบประมาณของเทศบัญญัติงบประมาณของเทศบาลตำบลหาดเสี้ยว

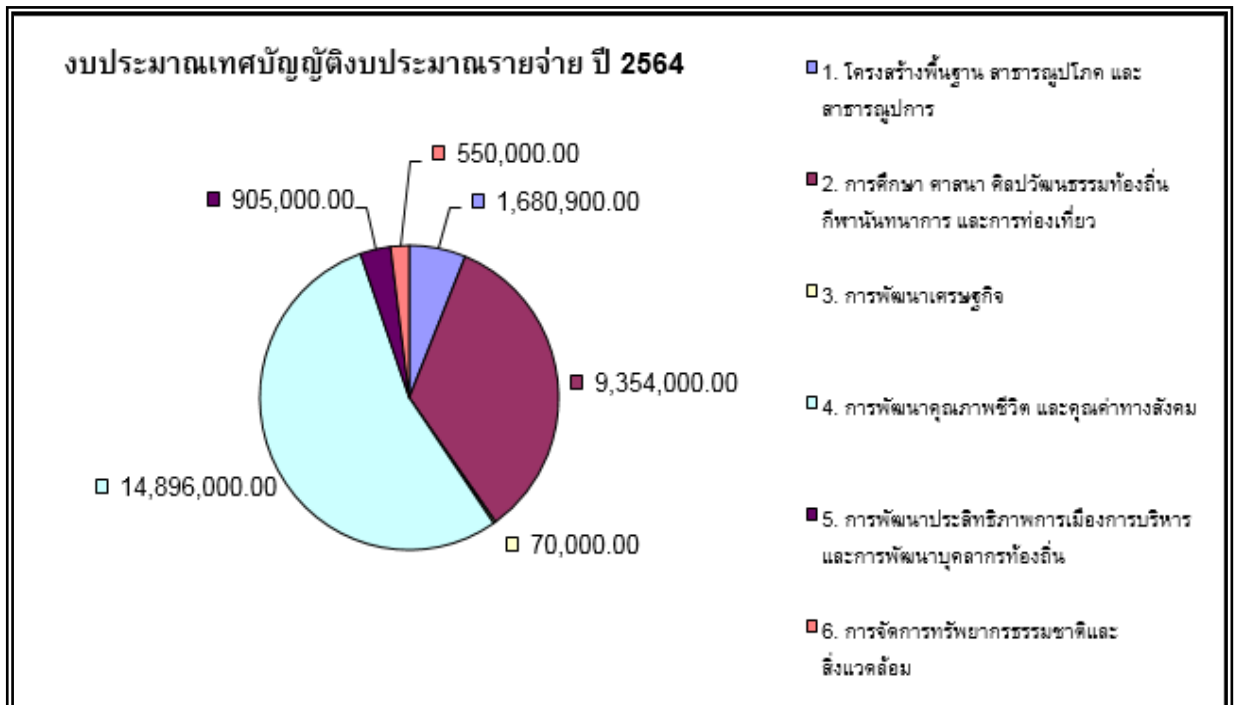

จ. การใช้จ่ายงบประมาณ

เทศบาลตำบลหาดเสี้ยว มีการใช้จ่ายงบประมาณในการดำเนินโครงการตามเทศบัญญัติงบประมาณ โดยได้มีการเบิกจ่ายเงินตั้งแต่วันที่ 1 ตุลาคม 2563 ถึงวันที่ 31 มีนาคม 2564 จำนวน 31 โครงการ เป็นจำนวนเงิน 10,503,205.11 บาท สามารถจำแนกตามยุทธศาสตร์ ได้ดังนี้

ยุทธศาสตร์	จำนวนโครงการ	คิดเป็น %	งบประมาณ (บาท)	คิดเป็น %
1. การพัฒนาระบบโครงสร้างพื้นฐานสาธารณูปโภคและสาธารณูปการ	3	9.67	325,390.00	3.12
2. การพัฒนาระบบการศึกษา ศาสนา ศิลปวัฒนธรรมท้องถิ่น กีฬานันทนาการ และการท่องเที่ยว	13	41.94	2,860,696.11	27.48
3. การพัฒนาเศรษฐกิจ	0	0.00	0.00	0.00
4. การพัฒนาคุณภาพชีวิต และคุณค่าทางสังคม	13	41.94	7,045,976.00	67.68
5. การพัฒนาประสิทธิภาพการเมืองการบริหาร และการพัฒนาบุคลากรท้องถิ่น	2	6.45	178,632.00	1.72
6. การพัฒนาระบบการจัดการทรัพยากรธรรมชาติและสิ่งแวดล้อม	0	0.00	0.00	0.00
รวม	31		10,503,205.11	

แผนภูมิ แสดงผลการดำเนินงานโครงการของเทศบาลตำบลหาดเสี้ยว

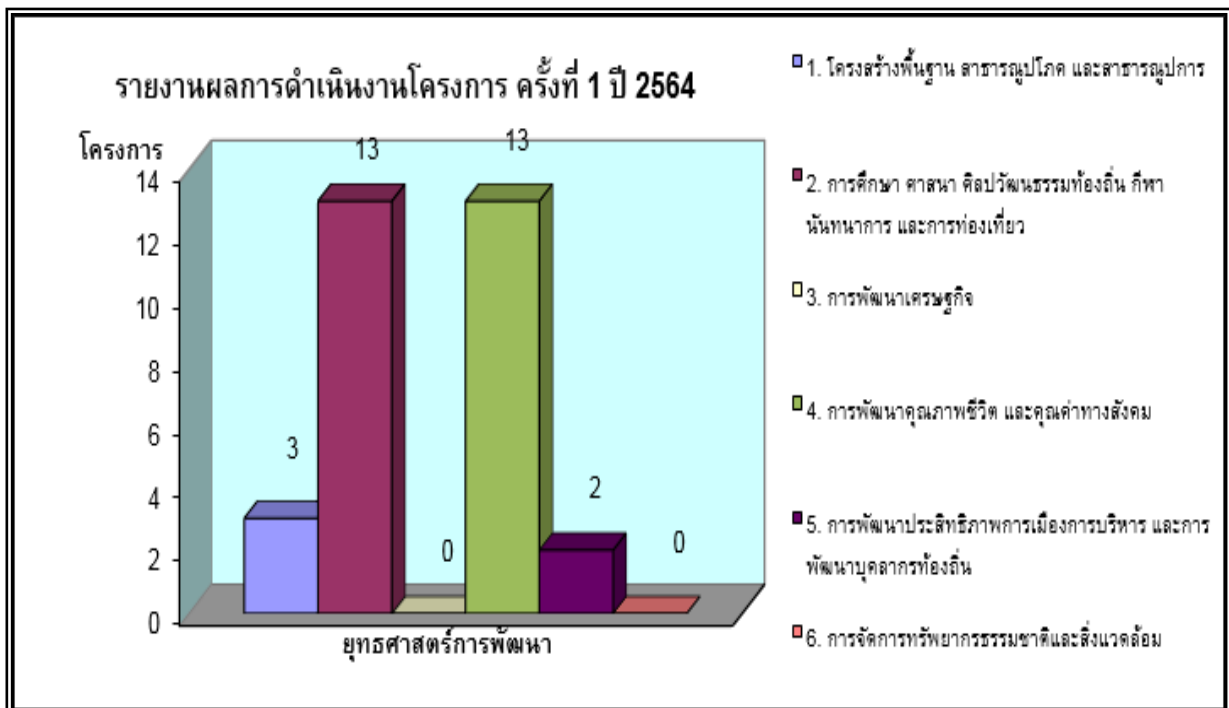

แผนภูมิ แสดงผลการเบิกจ่ายเทศบัญญัติงบประมาณของเทศบาลตำบลหาดเสี้ยว

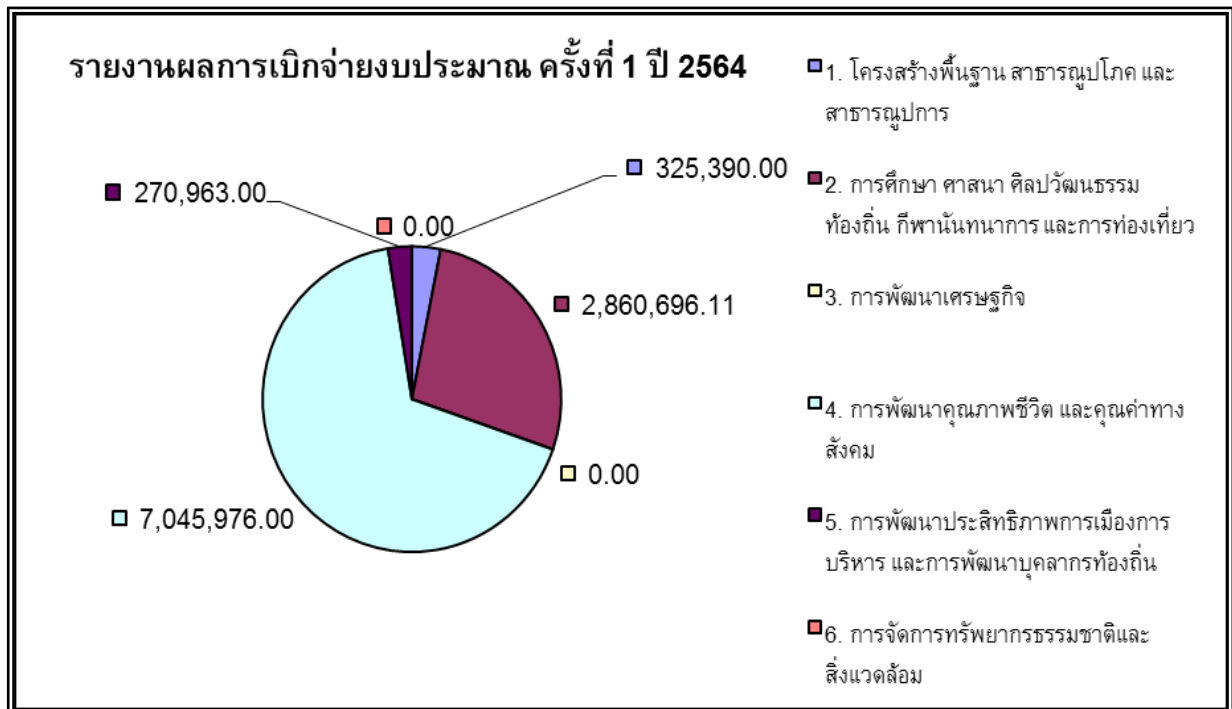

4. ข้อเสนอแนะในการจัดทำแผนพัฒนาท้องถิ่นในอนาคต

4.1 ผลกระทบนำไปสู่ออนาคต

1. เกิดการพัฒนาพัฒนาที่ล่าช้า เพราะการดำเนินงานต่างๆ ขององค์กรปกครองส่วนท้องถิ่นต้องผ่านกระบวนการหลายขั้นตอน สลับซับซ้อน
2. ประชาชนอาจเกิดความเบื่อหน่ายกับกระบวนการจัดทำแผนที่มีความยุ่งยากมากขึ้น
3. ปัญหาอาจไม่ได้รับการแก้ไขอย่างตรงจุดเพราะข้อจำกัดของระเบียบกฎหมายที่ทำให้ยากและบางเรื่องอาจทำไม่ได้

4.2 ข้อเสนอแนะ ผลจากการพัฒนา

- 1) การจัดทำแผนพัฒนาท้องถิ่นควรพิจารณาใช้แผนยุทธศาสตร์การพัฒนามาเป็นกรอบในการจัดทำแผนพัฒนาท้องถิ่นและให้มีความสอดคล้องกัน
- 2) การจัดทำแผนพัฒนาท้องถิ่นปีควรพิจารณางบประมาณและคำนึงถึงสถานะการคลังในการพิจารณาโครงการ/กิจกรรม ที่จะบรรจุในแผนพัฒนาท้องถิ่น
- 3) ควรเร่งรัดให้มีการดำเนินโครงการ/กิจกรรม ที่ตั้งในเทศบัญญัติงบประมาณรายจ่ายให้สามารถดำเนินการได้ในปีงบประมาณนั้น
- 4) เทศบาลควรพิจารณาตั้งงบประมาณให้เพียงพอและเหมาะสมกับกับภารกิจแต่ละด้านที่จะต้องดำเนินการ ซึ่งจะช่วยลดปัญหาในการโอนเพิ่ม โอนลด โอนตั้งจ่ายรายการใหม่
